新申報

今日本報二大張

本館 上海熙華德路二八八號 電話五二二六〇號 五一六七五號 郵政信箱三〇三八號

分館 南京路哈同大樓二一六號 電話一九一〇七號

定價 每份國幣五分 六個月六元七角

發行所 大陸新報社

日空軍襲龍門廣信 毀渝橋樑材料軍需

擊沉裝軍需品船舶四十艘

觀音橋渝重要建築物起火

△同盟社二十八日漢口〇〇基地電 華南陸軍瀨戶，秀代，山崎等各部隊於二十八日午前午後，兩度轟炸粵省龍門，源潭墟，佛崗之各地，在龍門附近之河川，發見橋樑材料，當即加以炸毀，在源潭墟方面，擊沉附近河川中裝載軍需品之船舶約四十艘，復炸毀佛崗方面附近數處軍需品，獲得盛大戰果，全機安然飛返。

△同盟社廿八日〇〇基地電 華中艦隊航空部〇〇基地，十二月廿八日下午五時發表，日海軍機之一部份，於廿七日上午，轟炸廣信（南昌東方浙贛鐵道沿線）投彈，完全命中周圍之倉庫，該隊並於午後空襲觀音橋（安慶下游銅陵東南十四公里）破壞渝軍司令部之重要建築物，當即中彈起火。

日岸商工次官 提請辭職

△同盟社二十八日東京電 二十七日接得小林商相要求其辭職後之岸商工次官，關於辭職事考慮結果，乃決定自動辭職，廿八日午後二時五十分訪問秋田拓相於拓務省官邸，說明其決意辭任之決意，並要求秋田拓相將其辭表提交小林商相。

日平沼內相談話 闡明革新眞義

新體制要點爲實踐臣道

△同盟社二十八日名古屋電 平沼內相二十八日在車中發表談話如次，特別闡明革新之眞義。一，所謂革新者，目前當然必要，但並非倒行之意，仍照舊行事，例如玉本有光，然玉上染塵，即無光彩，去其汚者，即爲革新，日本之國體，萬邦無比，雖古今一貫不渝，但必須不染塵芥，因之必須發揚一切日本古來之傳統精神，所謂實踐臣道，即爲此事，新體制之要點，乃爲實行此眞義之革新，而拭去塵芥，汚點，自由主義，個人主義，皆爲塵芥，家族制度，自古即有，必須加以尊重。一，翼贊會之組織，當然有良好方法，但國家之形態始終應由內閣樹立，翼贊會爲襄贊其之機關，是以精神運動將成爲中心，但不妨礙樹立意見而進言之事，對於翼贊會之違憲論，不能成立。一，因選舉法修正，將選舉資格限定爲戶主，但修正民法，必須與實際上之家長一致，若如是則有權者之數恐亦不致減少，關於對服過兵役者給予選舉權一事，尚未具體決定，關於議員之定數等，亦未決定，地方制度修正案，東京制度案是否向議會提出，現正考慮之中。

本多大使呈遞國書後與汪主席握手時之留影

日軍掃蕩魯晉 斬俘渝軍甚衆

擄獲步槍二千餘支

△同盟社二十八日濟南電 湯淺，大島，進藤，小川，伏見，細川各部隊，爲剿殲滅魯省渝匪，於十一日開始行動，對於各處渝匪，迄廿八日止，判明戰果如次：

渝軍棄屍 一二四四具

俘虜 三三名

奪獲武器甚多

△同盟社二十八日石門電 日軍武信部隊與河原部隊協力，於廿一日挾擊企圖侵入冀省北部西莊方面警備地區之渝匪七百，立即予以殲滅，戰果如次。

渝軍陣亡 三九七名

俘虜 二五名

鹵獲步槍二，一六四支，輕機關槍七挺，並其他武器甚多。

粵漢線七站 准民衆乘車

△同盟社二十八日廣東電 日軍佔領廣東以後，一般民衆均被禁止乘坐粵漢線火車，此次日軍當局，已定於明年一月一日起，凡廣東新街間七站，沿站停靠，准許一般民衆乘車。

外交部長徐良 歡宴本多大使

互相致詞備極歡洽

△中央社廿八日南京電 外交部長徐良于廿八日下午六時在該部大禮堂歡宴本多大使及其隨員，並邀各部長作陪，斯時夜幕已垂，華灯初上，風景雅麗之雞籠山麓，外交部內樹木參差，電灯輝煌，頗饒詩意，五時三刻，大使等于音樂聲中，車抵外部，六時正盛宴開始，大禮堂上中懸中日國旗，四週滿陳鮮花，餐棹爲一字長形，賓主依次入席後，首由國府樂隊在廻廊上奏中日國歌畢，即由徐部長致詞，旋由本多大使答詞，繼乃宴會開始，一時觥籌交錯，賓主盡歡，八時許始散。

徐部長詞 本日爲貴大使呈遞國書禮成，本部長以滿腔敬意，即晚設筵歡迎貴大使及隨節諸先生，中日基本條約告成，不但双方過去一切之誤解，渙然氷釋，而更增進現在及將來之友好關係，此實我兩國政府與人民所同歡慰者也，此後中日兩國根據締結條約之旨趣，發揮其效果，兩大民族間，各本其自由獨立之立場，攜手邁進，主權及領土互相尊重，經濟文化彼此通力合作，以達共存共榮之目的，同時，即以確立東亞永久之和平，進而共謀世界之和平，本部長隨汪主席及政府諸公，當與貴大使共同努力也。

慈善？

日使芳澤到荷印 發表聲明書

保留問題願速續議

△同盟社廿八日巴達維亞電 日芳澤使節，已於廿八日到達巴達維亞，同時發表聲明書如下：余爲繼任前使節小林商相而抵此，對前會談當時所保留之各項問題，能與荷印代表交涉，殊甚欣快，頗望能從速開始也。余以爲日與荷印應保持緊密之友好關係，及將兩國之利益相互推進，且強調之事項，爲欲達到此目的，余將盡最善之可能進行交涉也。因之余甚望與交涉有關之人士能予以眞摯之援助與支持不已。

日本放送協會 擴充海外廣播

定於元旦正式開始

△同盟社二十八日東京電 歐洲大戰爆發以來，國際宣傳戰乃日見熾烈，而依據電波之廣播戰，其重大性亦驟爲各國間所注目，尤其亞洲方面，在中日和平及東亞共榮圈確立爲中心之情勢展開下，自屬有強化廣播陣線之必要，以故日本放送協會，現正力謀海外廣播之劃期的擴充，最近且已增添新式五十啓羅之純國產發信機一架，此與業已完成之五十啓羅兩架共爲三架，十一月以來，向全世界實施試驗廣播，成績斐然，以故該協會定於元旦日起，正式開始廣播，其結果日本對外廣播陣，將包括西南亞細亞，近東，歐洲，中美，南美，北美西部，北美東部，夏威夷，澳洲，南洋等地，使用國語則有日，華，德，義，英，法，西班牙，葡萄牙，阿拉伯，緬甸，泰，馬來等十六國語言之多，同時對外廣播時間，每日亦較前增多十六小時，以故每日對外廣播時間將達五十小時矣云。

時論

本多大使蒞任後

日本帝國在事變後對國府派遣的第一任駐華大使本多熊太郎氏。已于安欣慰的飛京蒞任，前日（廿八）覲見汪主席呈遞國書。今後中日外交關係，將因本多氏而發生事變以來的新興姿態了。

中國與日本，宿命是註定親善的，然而七十年來，都在互相鬧着彆扭，這不能不說是一件東亞民族的恨事。以此兩國之不睦而演爲七十年後的此次中日大戰，實爲東亞民族之大不幸。

同種同文的兩國自相殘殺，徒給赤白色帝國主義者造成侵略亞洲之良好機會。若不即早覺悟而言歸於好，拖延下去，則兩國的損失與禍患，正不知伊於胡底了，所以日本賢明的近衛公發表了歷史的親善的『近衛聲明』。中國的汪主席發表了和平的建國的『艷電』。

兩國的和平民衆，得以有所依據而擁護近衛公與汪主席的主張，發展這救亡圖存的和平運動，本多大使之來華，也正是這個救亡圖存的和平運動實現的一環。

本多大使之來華，是爲中日和平的實現而來華，他所負的使命，最重大的最迫切的便是實現中日的和平，他在呈遞國書的頌詞中有云：『…依據兩國政府及國民間之理解與同情之增進，兩國相依相扶，以確立東亞之永久和平，此爲我政府所萬分祈望者，本使當此蒞任之際，希望爲達成上述之目的…』這是很顯明的說話了。

日本政府正式派遣大使來華，說明其希望僅是『兩國依相扶，以確立東亞之永久和平』。這是如何的友善親睦的精神，我們還有什麽懷疑與畏懼呢！並且今日領導和平運動的是中國國民黨的元勛，國民革命的領袖汪主席，他已經負起這個重大的使命，我們惟有信仰，擁護，使能得到良好的成效。

汪主席是以救國救民爲職志，他不忍中華民國由孫總理數十年苦心奮鬪及革命先烈們的光榮犧牲所換來，被一個獨夫專權而擅自送掉，所以他才從萬難中脫出重慶來救復中華民國，幸而日本朝野有了覺悟，並不是存心滅亡中國，與汪主席所主張的共存共榮相同，那末，中國在這時候，何以不從和平手段中來謀解決中日的糾紛呢！這就是汪主席毅然主和而挺身救國的唯一原因了。

現在國府還都了，中日邦交業已恢復，今後所努力的是兩國進一步的合作問題，本多大使來華，正是中國與日本開始實踐條約合作的朝開，一切的一切，都當根據條約所訂定的逐漸付諸實行。

本多大使的外交才幹，早爲我人所深知而景仰，在這樣動亂的中日局勢中，前方的戰事還未結束，內地的民衆，猶居水火，政府的措施還未完全就緒，這一種氣象雖然景象，本多大使不但爲日本，也要爲中國，助成其和平的早日實現，期兩國民生恢復常軌，這是絲毫沒有疑惑的。

在友邦既遣派了這有爲的大使來華，我們自不能不把握着這極好的機會，同他合作，使中日的邦交得以更進步的達到永久和平的目的。那末，第一的條件是在日已舒和平運動能夠在由局部趕快的達到全面，又能使全面和平之以的實現了，如此中日的和平則從此而能實現的。

本多大使蒞任以後，給中國政府與人民，有非常的興奮而從事於和平反共建國的努力，將見中日兩國的永久和平，會因本多大使之來華，而進一踏上了成功之途徑啊！

國府擬任用廉隅 爲首任駐滿大使

俟得滿國同意即發表

△同盟社二十八日南京電 國府決定任用前維新政府實業部長廉隅爲首任駐滿大使，刻已在徵求滿洲國政府之同意，一俟同意，即將由中政會議決後，正式發令，按廉氏爲江蘇省無錫縣人，本年五十四歲，早歲負笈於日本京都帝大法科，歸國之後，歷任浙江高等審判廳長，直隸高等審判廳長等職，嗣辭官後，在天津爲律師，即當維新政府成立時，即任實業部長努力復興戰後華中經濟云。

貴大使昔日駐紮中國有年，熟悉兩國情勢，自任駐德大使歸國後，退隱林下十五年，潛心修養，其成就之深，可想而知，貴大使之經濟學問，本部長素所景仰，此次日德義三國聯盟之簽訂，貴大使實爲其內之重要份子，從此中日之誠心提攜，三國聯盟之發展，前途必大放光明，聞貴大使有小姐三人，其最小者爲萬里子，以紀念徹國之萬里長城，可見貴大使身在日本，而心常念中國，今茲貴大使爲國府還都之首任駐中華民國大使，將來必能爲兩國成永久和平之基礎，本部長每念及此，至爲欣幸，至於締結上所需之便利，必竭誠協助，使貴大使完成其之使命，謹舉杯祝貴大使之政躬健康，暨隨節諸位先生健康。

本多答詞 略謂外交部長閣下各位先生今天鄙人把天皇陛下親翰捧呈汪主席，實爲無上之光榮，鄙人到貴國來爲時很短，僅有十多個鐘頭，但是貴國政府與南京市民對日本友愛互助之精神已經使鄙人感到十分的愉快與感謝，鄙人深信在外交部長與諸位同情與援助之下定能完成天皇陛下賜任爲駐華大使之使命而達到中日眞誠合作，謀邦交之調整，共同向建設東亞新秩序邁進，現在借花獻佛用主人的酒杯來恭祝貴外交部長和諸位的健康。

日越通商交涉 在東京續議

第一次會今日舉行

△中央社廿八日東京電 日越談判，因法國政府之提議，已決定改在東京舉行，法本國及越南代表亦已齊集東京，最近數日來，正與日方折衝開會之準備及日期，今日日方在外相官邸設宴歡迎法方代表，及有關係人物，均被邀出席，日方因前在河內舉行談判時，松宮大使與德古總督直接交涉，厥功甚偉，茲決定仍由松宮大使爲東京交涉之代表，以資熟手，並另派水野通商局長，藤原湯澤局長，齋藤一課長等，輔助該大使，第一次會議定三十日上午舉行，是日將由松宮大使及洛班代表討論第一次議題，按日越此次在東京談判，與東亞新秩序之建設有重大關係，故其意義及推移，殊值得注意。

日銀總裁將召開 中日滿銀行會談

△同盟社二十八日東京電 國民政府新中央銀行之中央儲備銀行，已定於明年春初正式開始營業，對此，結城日銀總裁爲謀以此爲契機，召開日銀，滿洲中央銀，中國聯銀，中央儲備銀行，蒙疆銀行等東亞共榮圈內各中央銀行之總裁會議，目下正以日銀爲中心，積極着手準備中，衆測上項會議，至遲在明年上半期即可實現，屆時以結城日銀總裁爲始，關滿洲（滿銀）汪時璟（聯銀）周佛海（儲備）包悅卿（蒙銀）等各中央銀行總裁，均將齊合於東京，關於當面緊急課題之各國各域金融通貨問題，舉行懇談也。

日大藏省定期 償還英公債

△同盟社二十八日東京電 日大藏省頃決定本年七月以降在倫敦購買之英鎊公債，悉於明年正月開始償還，並將其額面及購入代價錄之於左：

一，五分半利潤之英鎊公債 額面 一六二，一九〇鎊 其購入代價 一，二五一，五九三圓九四一（純分計算）

一，六分利潤之英鎊公債 額面 二九三，七八五鎊 其購入代價 二，〇〇一，〇六三圓六九四（純分計算）

日山脇部隊等 授與感謝狀

△同盟社廿八日東京電 本年五月在宜昌作戰時，對樹立偉大功勳之日山脇部隊，田中（靜）部隊，藤林步兵中隊，中西步兵中隊，原田砲兵部隊各部隊，及大澤（寅）部隊，福田步兵中尉，伊藤正貴同，今川長治同，坂本步兵中隊，相之侯步兵中隊，桑田余一步兵一等兵，藤原喜惠步兵上等兵，日平八郎同等，前已由軍司令官各々授與感謝狀，但該感謝狀，今已達上聞，於廿八日由大本營陸軍報道部公表云。

日機試航 遇險墜海

△同盟社廿八日東京電 日航空局發表：航空局航空官山川庚三郎等十二名，於廿八日爲大日本航空會社機之試驗飛行，由羽田飛機場出發，在千葉縣姊崎海岸洋面四公里之海上墜落，全部殉職，已殉職之搭乘者爲：航空局航空官山川庚三郎，石田正視，井上精一，森脩三，村田大之助，近藤陸，平田忠，鈴木讓，航空局技手，小池節郎，赤澤大尉，陸軍忠彥，遞信省囑託，一等操縱士，青木孝藏，同機關士，肥田八重男，湯原若夫。又其葬儀等十三名，於廿日下午一時半起，在青山齋場，舉行遞信省，陸軍省，航空技術研究所之合同葬云。

義英作戰六個月來 英機損毀達七百餘

錫倫納卡前線炮戰甚猛烈

義機大舉轟炸勃萊培柴港

△海通社廿八日羅馬電　『曼爾』『格洛報』前晨載義軍司令部所發表關於英國對義作戰所受之飛機損失稱，在此六個半月內，英國飛機於空戰時擊落或在陸上炸毀者共五百七十架，被高射砲擊落者共一百廿八架，故英機共損失七百另五架，其中百分之六十均爲驅逐機，同期內義機損失一百九十二架。

△海通社二十八日羅馬電　義軍司令部前午發表戰報稱，錫倫納卡前線巴迪亞方面續有砲戰，義空軍協助摩托化部隊作戰，殲滅敵軍摩托化部隊一隊，並俘獲多人，錫倫納卡沿海之義軍艦曾開砲轟擊敵軍之機甲車隊，吾機前往轟炸敵軍根據地及摩托化部隊，極著成效，當時義機曾與英機發生劇烈空戰，義機在地中海擊沉敵船一艘（五千噸），敵機被吾擊落三架，吾機損失一架，希臘前線，吾軍猛烈反攻，擊退來犯之敵軍，俘獲多人，截獲自動機關槍一架，吾機曾往轟擊敵集中之地點及交通線，吾有潛水艇一若赴大西洋巡行未返原防，東非方面無重要戰訊。

△同盟社廿八日紐約電　據合衆社雅典電，謂義國空軍於廿七日，大舉轟擊阿特里亞海之要港勃萊塔柴，投下炸彈二百個。同時其他一隊，空襲戈爾夫島，首邑戈爾夫市，轟炸市中心。此一二日來，於阿爾巴尼亞戰線，義國空軍之活動，頗呈活躍，與在巴爾幹德軍之新行動相對，似將成爲在阿爾巴尼亞戰線義軍之反擊前兆云。

△海社二十九日羅馬電　據『法西斯報』載稱，外國軍事訪員，謂巴迪亞係嚴密設防要塞云々，並非確論，義軍扼守巴迪亞，抵抗英國空軍、陸軍及海軍艦隊之猛襲，已歷數星期之久，然該鎮未可與馬奇諾防線、齊格飛防線、或其他要塞，相提並論，該鎮防禦工事，未經長時間之經營，而義軍之戰鬪精神，實爲抵禦英軍襲擊之長城云。

△海通社廿八日米蘭電　義大利飛機現在伊波尼亞海集中活動，因希臘利用該海運輸軍隊，給養，該處氣候雖極惡劣，義大利空軍在該處嚴密監視，未稍鬆弛云。

△海通社廿八日貝爾格剌德電　此間報載戰事訪員報告稱，阿爾巴尼亞境內，在泰佩萊尼及克雷蘇剌之附近，以及二智瑪剌之北，前日鏖戰終日，但因氣候不適於飛行，兩國空軍盛不甚活動，前日義機對科學島，施行第廿三次之轟炸，政治報載稱，沃塞利達湖之西岸，前日惡戰終日，義軍在馬克剌山中奮勇抗戰，復得大砲之援助，已將希軍逐退。

△海通社廿九日維希電　阿爾及爾波恩之空襲警報器具，因雷擊發出警報，居民留居防空壕內，歷三十分鐘之久云。

△海通社廿九日貝爾格勒電　據晉拉夫達報接南阿邊界消息，雖因天氣嚴寒，希義前線其在山嶺之戰事頗爲猛烈，在摩克拉山附之西北斜坡，希軍向朱庫斯前，由波格拉底通愛爾巴森之大道，希軍亦猛進，另一隊希軍則由鄂其里達湖沿岸向提哈法珊那前進，在南國邊界，前日可聞輕重砲聲云。

土不受英國所愚弄 對歐戰事屆決定期

△海通社二十九日安加拉電　土耳其之外交政策在此年底時，顯示絕對和平狀態，土保之談判依然由外交方面進行，局面已見和緩，大約可得重修舊好之結果，土國各報均提倡巴爾幹各國密切合作，雖因英國之壓力，土國態度依然未變，英王與土總統之談話，係關於商務事項，未涉政治問題，所談者爲英貨業土之短少，英國擬將土國牽入叙利亞冒險事件，亦歸失敗，土國之不願參加國外政治事件，係對英戰事已達決定時期，土國國內政策，爲注意集中政府權力，保護國家經濟生活之法律，即使政府能行其政策以指揮國之經濟及財務云。

△海通社二十九日土京電　塞拉斯地方最近二日大水爲患，鐵路交通因之陷於停頓，現已恢復云。

△海通社廿八日斯丹埠電　本日土耳其內閣由議會建議，籌撥一千六百萬土鎊，爲改進土國民用航空事業及公用事業之經費。

△海通社廿八日斯丹埠電　土耳其工商調整委員會，業已頒佈法令，規定政府人員，必須將文具之消費，減少百分之四十，而國防部官員，不受此項限制云。

△海通社廿八日斯丹埠電　土耳其人民黨斯丹埠地方會議已於今日閉會，人民對公用事業，旅館及道路情形，頗表不滿，該黨將以之轉告負責當局，設法改進，按人民黨現爲土耳其之唯一政治黨。

泰越邊境戰事現仍在繼續中

泰向薩凡納開進攻

△海通社廿八日維希電　此間今日探悉，泰國與越南交界處之戰爭現仍在繼續中，泰國軍隊進攻薩凡納附近之越南軍隊，有法兵多人受傷，南耶附近之泰國軍隊亦向法國陣地進攻云。

汪先生與本多大使卅年前一段祕話

庚戌年刺攝政王事件回憶

本多熊太郎氏於汪精衛先生出任顯節國政一新的歲尾年首，來華就任中日國交調整後的第一任大使，其間關係的微妙，種因於庚戌年汪氏在北平一次英勇的革命行爲，即謀刺攝政王事件。中國有句舊話，叫『有緣千里能相會』本多之使華，可說是有緣的。昨天石頭城內，新生中國首都的國府禮廳中，這位鬚髮蒼然的新大使，捧着促進中日合作的熱誠，與任勞任怨的汪主席以禮相見，二人的心中，一定各有欣喜與感慨。

本多大使接受任命之後，中央社駐東京記者馬上到他家裡，叩詢關於中日關係之抱負，這位沖謙和靄的日本外交家，說出前清他在北平使館担任一等書記時，汪先生謀炸攝政王的大事，即發生於這個時候，當時，他就預料中國已臨到歷史上革命的前夕，並引起他極大的同情，據說他爲了此事，曾以私人資格，親往謁見載澧，勸說不要犧牲了如此有爲的青年，汪先生之得免以身殉國，固然不必附會上去，但本多氏的遠見與熱情，是有足多的，從這時起，本多氏曾竭力援助過中國的革命，當時決想不到卅年之後，他已注定了負起與這位他所欽重的汪先生，相互負起推進兩大民族間合作前途的重大使命。

這段外交上的秘事，已到了合當公開的時候，因此想到汪先生庚戌蒙難，實抱必死之決心，今日身當和運，二椿事的方式雖然不同，但爲國家爲民族則還是當年這顆童心。本多氏來華之際，自有重提庚戌舊事之必要，藉此以喚起國人緬懷汪先生的精神，加强擁護他，共赴艱鉅的和平大業。

宣統二年三月初七日，是汪先生蒙難的第一天，他被捕的時候，在上午十一點鐘；被捕的地點，在琉璃廠火神廟西大道守眞照相館內。當宣統元年，汪先生已立定了犧牲於革命的決心。暗殺清廷大員，可以加強國民對革命的毅力與信心，汪先生佈置暗殺事件，曾往返日本香港間二次。孫中山先生，黃克强先生及南洋許多同志，皆勸阻他，不要把生死視爲輕似鴻毛，但是汪先生立志已堅，決定勿聽朋友的忠告，汪先生對胡漢民先生說過這樣一句話，大意是如此的：『有若干分非可死之時，弟非可遽死之人，則未知何時始爲可死之時，而吾儕孰爲可死之人，凡爲當死，死得其所』（摘錄汪精衛先生庚戌蒙難實錄）這樣慷慨激昂的言詞，出諸於當時一位名不見經傳的革命青年口中，保守與老成的人，或許批評他還尚是血氣之勇，但這種評語，已經過分估計低了汪先生的爲人。

他到了北平，自知一旦事變，萬無生理，即於已酉年冬（事變前一年），讀得胡漢民及許多與他深有關係的同志，表明他不願從容蹈死之態度，他給胡漢民的信說：『......革命之勇義，由仁心而生者也，仁心一日不滅，則勇氣一日不息，高能毅然以身爲犧牲而勿辭......』。

汪先生謀炸慶親王，因北平街道甚闊，慶親王侍從如雲，戒備嚴而不易下手，他爲了此事，曾於漫天的風雪中，徘徊竟日，身心之苦，非身受者決難想像到的。

炸攝案破獲後，慶親王憤怒已極，必欲置汪先生於死地，然而滿廷滿胡大吏，亦非無有識的人物，論此人應推肅王，肅王看了汪先生的供詞，心中大爲感動，乃主從輕治罪，他的觀念，不能不說超於儕輩一念，但恐沒有認識汪先生的偉大處。猶且是有相當權力的人，讓他也要讓他幾分，何況從傍還有本多氏及其他友人的忠告，肅邸意思亦爲所動，遂下令將汪先生交法部永遠監禁。

汪先生在牢獄中生活的時候，詩情的胸懷，早已把生死置諸度外，所以寫詩甚多，其中有傳之不朽價值的幾首，它的魅力影響，恐怕不知激發了多少大士的正氣與雄心，茲把此詩轉錄在後面：

『慷慨歌燕市，從容作楚囚，引刀成一快，不負少年頭。』（其一）

『一死得心魂在，殘軀付劫灰，青燐光不滅，夜夜照燕台。』（其二）

汪先生安然渡過大難，凡景仰汪先生的人，是値得謳歌的奇蹟與快事。

宣統三年九月十六日，是汪先生出獄的一天，與汪先生同時出獄的，有革命同志黃復生與羅世勳等三人，他們行至典獄司門外，旁觀的人，有感動至下淚的。

將近三十年了，今日汪先生又於萬方多難河山殘破之秋，毅然以救國的責任放在自己肩上，想他今日的心境，正如鋒芒的利劍，又出了深山的劍匣，寒光閃閃，象徵着當年的革心，我們對於身處苦難中的汪先生，是崇敬景仰的。因爲汪先生已負的責任是復興中國，要爲民族，爲東亞立下萬世的基業。

美一百萬委員會反對羅斯福政策

△海通社廿八日紐約電　『一百萬委員會』是日致電白宮，要求羅斯福總統在演說時作溫和之言論，避免發表敵視作戰爭行動之言論，按該會係最近所成立，其目的爲使美勿捲入戰渦云。

美再以巨款貸予阿根廷

△海通社廿八日華盛頓電　美國平準基金頃於前日以五千萬美元貸予阿根廷，按美國進出口銀行前曾貸予阿根廷信用借款六千萬美元。

△海通社廿八日華盛頓電　美國與阿根廷簽訂之財政協定，以美國平準基金貸予阿根廷借款五千萬美元，支持阿根廷貨幣一事，美國商界今日咸表示熱烈歡迎，僉謂，此項借款可使美阿兩國之商業數量再保持一年，該協定係由美國財長摩根韜與阿根廷大使埃斯庇爾所簽字，當時曾發表聯合宣言稱，該項文件可視爲美阿兩國保持友好關係之證據云。

英貨船阿達漢號（四九八〇噸），在蘇格蘭海濱被魚雷擊沉。

△海通社廿八日紐約電　紐西蘭政府昨日文告稱，業已毀壞之英輪一艘，被水沖至恰特漢島之海灘。

達朗海長返抵維希 法各部長會議

達朗在巴黎曾晤賴伐爾

△海通社廿九日維希電　法國各部長，於日前在花園飯店，舉行會議，此間人士相信，海軍部長達朗，甫自巴黎返回維希，已報告談判情形，據稱，達朗在巴黎時，曾於廿六日，與賴伐爾會晤云。

△海通社廿九日維希電　此間官方宣稱，法國海軍部長達朗，在巴黎向留一日後，已於前日返維希，當即進行重要會談云。

△海通社廿九日維希電　法國報紙，評論海軍部長達朗上將之訪問巴黎，以爲渠準與德國當局進行談判，會涉及各項問題，經過情形，不久即可發表云。

德潛艇沉英輪四艘

倫敦市區大火

英機四架被擊毀

△海通社廿八日柏林電　是日德軍戰報稱，德潛艇一艘報告擊沉敵方商船四艘（二四三四〇噸），又一潛艇擊沉具有武裝配備之英輪僞沃蒂拉號（一一三二九噸），前日德機又作偵察之活動，曾與敵機交綏，德機投擲重炸彈兩枚擊中敵商船一艘，前夜敵船企圖向鄧克扣而進，但被德長射程大砲擊退，德國機群前夜曾大炸倫敦，城之中區及東郊，曾起大火，敵機數架曾飛入德境，但未投彈，敵機被擊落四架，德機一架失踪。

△海通社廿八日柏林電　前夜德國長射程大砲，向英吉利海峽中之敵艦開火。

△海通社廿八日瑞典京城電　英國航空部前晨文告稱，前夜倫敦遭遇空襲，歷四小時之久，所投之炸彈與燃燒彈，有重且大者，英方受損失頗慘重，同時東安格利亞及英格蘭東南部，復有多處遭遇轟炸，死傷若干人，並有大火數起。

△海通社二十九日柏林電　德機於前日襲擊英國領海內之船隻，擊中護航隊內之運油船一艘，排水量在六，〇〇〇噸至八，〇〇〇噸之間，該船殆已沉沒，德機夜間進行偵察飛行，頗獲戰果，倫敦於二十七日深夜被德機猛炸，東區損毀甚重，海德公園東北面被炸着火，延燒六公里至八公里云。

英指揮挪威輪九艘遭擊沉

船員搭客死傷甚多

△海通社廿九日奧斯陸電　據大佈拉德報接柏根消息，挪威艦之歸英國指揮者，續有九艘被擊沉，其中七艘共三萬噸沉沒，二艘遇險未回，船名及其他詳情均未宣布，據傳遇難者約六十七人云。

南總理晉謁親王 商討改組內閣

△海通社二十八日南國京城電　南國總理施維柯維志前日返抵此間，業料施維柯維志將於三十日謁見保祿親王，討論內閣改組事宜，消息靈通人士相信現任社會福利部長布狄斯爲維匿將被任命爲教育部長，社會福利部遺缺將由斯洛伐克領袖柯洛凡接替云。

美民主黨領袖籲請 英美致力和平

俾英得救美可避免戰禍

△同盟社二十八日華盛頓電　民主黨領袖鮑拉上議員，於廿五日提唱對英援助，再建和平，復於廿八日向記者稱，和平是爲英國，余將現在情勢，以處於英國立場觀之，係感有道義和平之必要，美國企圖加强對英援助，此事率直言之，英國已至疲勞困憊，仍再繼戰，決非英國之利益，余意此時應傾全力努力再建和平，若在現實上觀測事態，則任何時期，均必須和平，而英國究不能希望將德空軍擊退至柏林，縱英美協力以當德軍，然不犧牲美國子弟數百萬，亦難望成功，與其如此，不若英美協力，爲和平努力，則英國得救，美國亦可免除其子弟被殺於異鄉之慘劇，德若始終不應和平，則美國應着手對英援助。

美要求西班牙停止反美宣傳

糧食談判即將結束

△海通社廿八日華盛頓電　此間消息靈通人士是日宣稱，美國食物運至西班牙之談判現已至決定階段，但美國會要求西班牙報章停止發表反美言論，並促瑪德里勿使西班牙參加歐戰云。

羅斯福竭力促進美國軍備產量

美機出口逐月減少

△海通社廿八日紐約電　前日羅斯福總統在招待記者會議席上申稱，本人正在盡力促進美國軍備產量之增加，美國汽車工人協會有一專家名勞透者，曾擬有趕造飛機之計畫，每日有造驅逐機五百架之可能，羅氏對該計畫表示贊同，並謂確有予以密切注意之價値。

△海通社廿八日紐約電　美國商務部本日宣佈之統計，昭示上月美國飛機出口之數量與價値，較十月間爲低減，十月間美國出口之飛機達三百三十四架，其總價値爲三千一百四十萬美元，十一月出口僅二百九十一架，其總價値僅一千六百七十三萬八千美元，據政界消息靈通者之觀察，德國對英採取之反封鎖措施，是見有効。

義國要人發表演說

△海通社廿七日米蘭電　義大利政界要人法利那吉，前在民衆大會發表演說，稱倫敦方面謂地中海之戰局若已逐漸變化中，地中海英國方面集中其大部之兵力，以對付義大利之果爾，足徵英國軍和籠國，義大利兩樂與周旋也，向埃及進迫之敵軍，已被截增，不能前進，義國已增派生力軍赴非，一役之勝負，不足以決定戰爭之成敗，墨索里尼與希特勒兩人，乃保障吾人獲得最後勝利之領袖，吾人應奮鬭到底，始終不懈云。

貝當會晤人民黨領袖

△海通社二十九日維希電　法國人民黨領袖杜里沃特，因貝當上將之邀請，於昨日午後，自巴黎到達此間，貝當予以延見，晤談歷數小時之久，據消息靈通人士稱，此項會談，與內閣改組問題有關，人民黨改變政綱後，以維護左翼工人之利益爲目標，貝當內閣將擴展其基礎，使該黨領袖入閣之杜里沃特以共產黨議員出現於政治舞台，曾任巴黎近郊聖台尼斯市長，旋因向軍隊進行共產運動，被捕入獄，此後，渠反對莫斯科方面之控制，脫離法國共產黨，創立法國人民黨，代表國社主義與反猶政策之傾向，最近法國南部之反猶示威運動，即係該黨所發動云。

丹麥與美人反對 英徵用丹船要求

△海通社廿九日丹京電　據此間政治報昨接紐約消息，丹麥與美人方面，已極力反對英國政府徵用在美國口岸丹船之要求，謂其主要問題爲戰後英國是否能將應付之賠償還船主云。

法國大審即將開始

△海通社廿七日維希電　據此間昨日宣稱，達拉第，甘茂林，柯特及倫拉伯之審問，將於數日內開始，法國民衆對於此事頗爲注意，緣法兩國間之關係，即可顯露云。

法國積極逮捕共黨

△海通社廿八日維希電　此間報載，法國共省之警察，在過去之三個月內，逮捕具有宣傳共產主義之嫌疑犯六十人。

新申報　訂閱新聞 電話九〇二六〇　刊登廣告 電話一九一〇七

註冊商標

醫學博士 森田資孝先生推賞

頭痛聖藥

腦新

頭痛!!宜速服

腦新如遇頭腦疼痛非常難忍時、頭目眩暈神智昏迷時、或讀書過度精神疲倦時、及惡醉宿酒未醒時、倘速服腦新可立見奇効、其効若響、服後三分鐘、頓覺頭目爽快神智清新、苦痛若失、有如夜月秋遊能有心曠神怡之妙此偉績確爲本劑獨具之特長、且雖連續服用、對於腦神經或心臟胃腸等、決無副作用、亦無影響、孕婦服用亦無害

主治　藥價

大日本大阪 荒川長太郎合股公司

上海總經理 軍醫大藥房

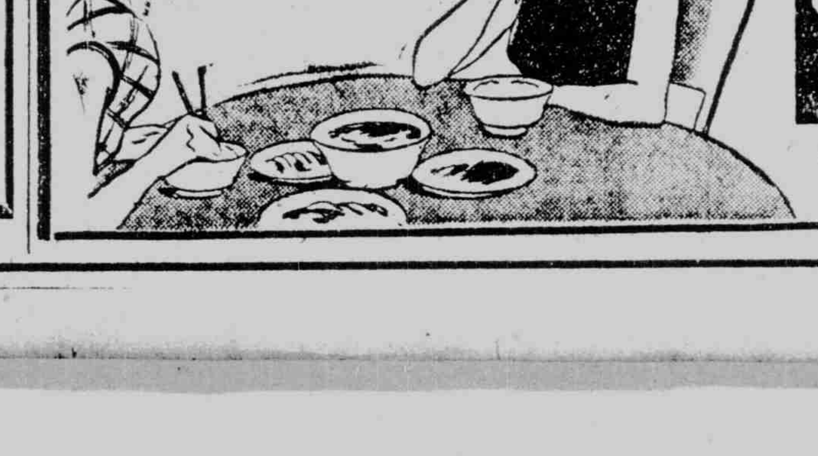

調味佳品

味の素

（味之素）

P—16(B)

GM GENERAL MOTORS

別克的力量 就在別克車臺

車座低深，車身堅固，邊緣硬實，重量近地，凡此種種，均爲別克支持力大和行駛穩定的源泉。別克車臺堅固異常，更爲別克汽車耐久之基礎；至於其別克構架特別堅硬，令其行駛平滑與穩定。

凡有較佳汽車問世，必爲別克製造無疑。

別克

保證有通用汽車的價值

信通汽車公司　上海

經銷處　新華貿易公司 四川省成都及重慶　新中汽車公司 雲南省昆明

歐洲之動態

（一）赴希臘戰區前線之德外長。

（二）赴法國北部視察中之德陸軍元帥。

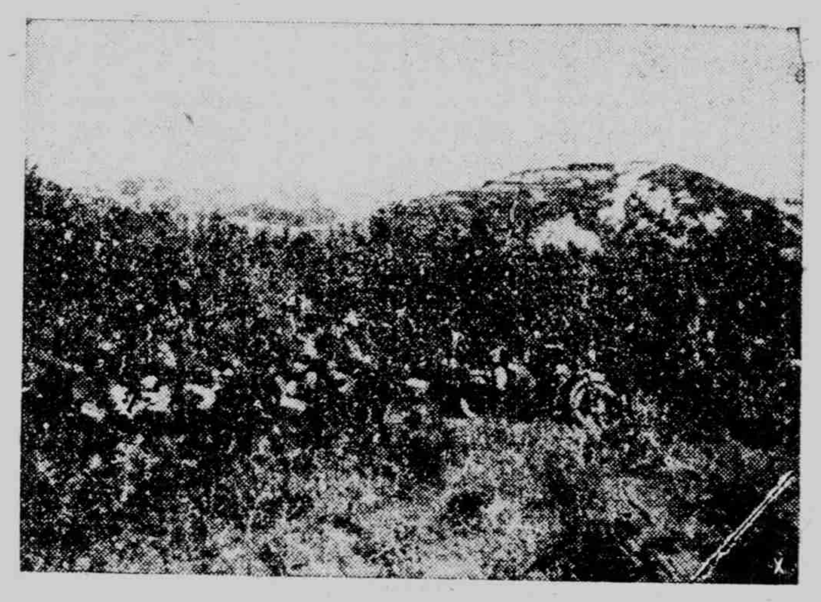
（三）進駐希臘之義大利機械化部隊。

（四）視察法國北部德空軍根據地之義大利軍官。

（五）義大利婦女團體代表慰問德傷兵。

（六）德空軍戰鬥員。

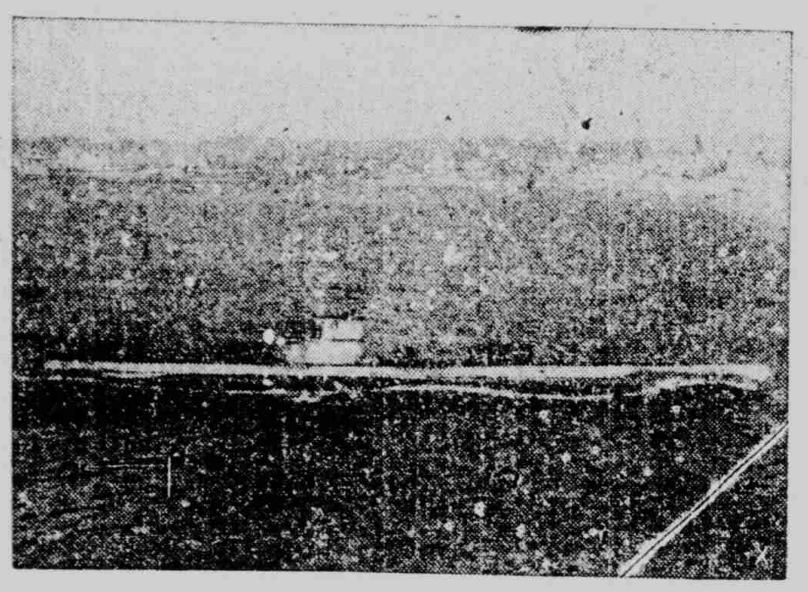
（七）德國之新型潛艇。

（八）德紅十字救護機。

（九）從比薩拉比亞歸鄉之德農民。

閣下的香烟

金大樓牌

價錢芬芳·烟絲金黃
價兼物美·衆人愛好

東亞煙公司出品

WAKAMOTO

預防感冒

感冒咳嗽起於寒冷之刺激，與夫細菌之侵襲，而身體衰弱，呼吸器及皮膚抵抗力之薄弱，更爲主要原因。若素能改善營養，充實體力，刷新人體機構，增進自然抗病機能。故爲預防一切傳染病之靈藥日日服用，終生無虞。

若素

營養胃腸劑

親仁善隣 爲國之寶

恭賀新禧

亽記

在歲尾年頭，人們都忙着寄賀年片了。

在過年的節目中，一定有『拜年』之說，有的是見了面時彼此互道『恭賀新禧』，有的不見面時，用卡片寫上『恭賀新禧』互相郵寄。

然而我，却有了十年以上不曾用書面來向親友們恭賀新禧了，但，每年還是要得着一些賀新禧的卡片，我之不用卡片恭賀新禧者，是在於懶，也在於忘，幸而給我恭賀新禧卡片的親友們，並未曾興過問罪之師，因此得十年多來，都不曾印過恭賀新禧的卡片。

其實，我想，在這樣國破家亡的時候，這點兒印刷費，郵票費，也可以省省吧，假若國人都省，省來作捐，捐給前綫更有意義的用場，怕也是一筆驚人的巨款哩！這是我的妄想，別人不會這樣妄作想，我懶別人不懶，我忘別人不忘，因此我的這個妄想，始終未曾發表出來。

昨天由郵局寄來了一張卡片，印着紅色的『恭賀新禧』字樣，上款是給新光編輯—金諾。下款署的馬午蒼子鞠躬，卡片正面是印畫的佛手，反面是印書的日本角力圖，題曰『日本的國粹』。皆出諸馬午先生手筆。

我接着看了莫明其妙、因爲馬午先生或蒼子先生我並不相識，同時編輯新光的並不是我—金諾，或者馬午先生們是誠心給新光編輯賀年的，我就妥得了這張『賀片』，或者馬午先生們是誠心給金諾賀年的，我就妥得這個『新光編輯』，兩者皆爲妥『臨財勿苟得』的禮訓『而加以否認了。

因此，我便要向馬午先生們遙寄恭賀新禧之微意以致表謝其『誤賀』之誠心，再附告的是：新光編輯乃是樊稍先生，若你們初心是恭賀新光編輯，就請補寄一張給樊稍先生吧！

我雖然不識馬午先生們的芝顏，但是看過他們的多少作品，尤其是馬午先生的漫畫，我看得多，也很愛看，我覺得在和平文化陣營中的畫家，馬午先生是極有希望的一個，他努力，他熱心，在藝術上，我知道他們有深邃的修養，多少作品都是成熟的，苦能因此次恭賀新禧而得成爲朋友，那是極願附驥的。

文化戰士的信條，團結同志便是其一，馬午先生們之如此客氣的由京飛片賀年，其爲團結同志之心理表現，是無疑了，這就很可欽佩，在我們和平文化陣營中的戰士，無論識與不識，應當團結，更應當精誠團結，今而後，我若不爲馬午先生們所棄。深願作爲和平文化陣營中的戰友。共同向悲努的不顧國家民族的無底抗戰文化陣營衛殺，務期消滅了他們。

馬午先生蒼子先生，你們以爲然否？謹藉報端，再誠摯的向你們說一聲：恭賀新禧！

暴風雨及其他

王焯塵

暴風雨

一個風和日暖的晴天，我跟我的伴侶駕着一葉扁舟，飄游在一望無際的大海之中。我們歡笑，我們狂歌，我們讚頌着大海的遼闊無邊。

驀地里，不知那里來的一塊烏雲，佈滿了那蔚藍色的雲天。我們知道那是恐怖的危險的預兆，但是我們無法逃避，因爲我們的小舟已飄流在大海之央。

天更暗了，竟然像一個沒有月亮也沒有星々之夜。不知從甚麼地方發出了風的暴吼和海的狂嘯，那可怕的情景已會昏去了我的心，驚去了我的靈魂，那驚濤駭浪之洶湧的吼聲，會震破了我的耳膜。我們的船兒一會兒跳上一丈以上，一會兒又落了下來，如其說像搖籃，那無寧說是像狂跳的小蚤子。

但，我們不敢啼哭，也未曾驚呼，我們同心合力的主持着櫓，我們拚盡了生命所賦予我們的力和智，應付着這不測的突變。

過了不久，波濤也恢復了原來的平靜。陽光從雲層中射了下來，和海水相映而現出萬道金光。

小舟平靜地向前駛去，舟上載的仍然是我們幾個人，因爲我們的堅忍的意志已克服了損害我們生命的危難。

古城的再生

在黃河的兩岸有一座樸質的古城，那里背山臨流，非特風景優美，抑且地位險要。城外城內終日可聽見滾々黃河滾滾流，至少，那是含有幾分詩意。

顧名思義，古城的內情可知之一斑了。你說今兒是一九四〇的末梢了嗎？然而那里還可以找到耶穌誕生時的中國的文物和人民的生活，雖然是如此古舊簡樸，然而那和平互愛的生活才是人間所稀有的呢？

居民日出而作，日入而息，而且互助成性，那里沒有擁財百萬的富豪，也沒有身無分文的窮漢。也許，『盜賊』這個名詞早已被人忘却，因爲他們之中沒有盜賊的呀！這，這不是中國幾千年來王道之政的遺風嗎？

但是好景不常，在某一個時期城中竄來許多名副其實的『游擊隊』，和平安泰的生活被殲滅得無影無踪了。那里可憐的居民，經一洗刦之後，只是流浪，流浪！

眞理究竟是不滅的，我們的政府在努力驅逐之下，竟能將此刦後的古城和暖的陽光，仍然照到古老的城頭。

流浪的人們歸來了，和平的生活又開始了，這座古城終於恢復了牠原有的生氣，繼續牠世々相傳的王道的作風！

山谷的野花

曾經在幾何時，山谷的幽蘭和雛菊的綠叢中生出了一株野花，幽蘭和雛菊在山谷的寒風中輕々地搖着頭，好像在冷笑着那卑賤無名的野花。

野花似乎也自知不如幽蘭的名貴和雛菊的嬌艷，然而牠不肯放棄生的權利，依然正常地吸取空氣，水份和陽光。

秋漸深，幽蘭雛菊以及一切在山谷間爭艷奪美的百花都先後倒了下去，只有那朵野花能獨立在秋風秋雨的摧殘中，繼續維持着牠的生命的活力。

嚴冬，雪花在空中飄々地紛飛，野花已不能再忍耐，于是牠光榮地倒了下去，牠還把牠的種子分散佈種在泥土中。

明年春風回，山谷中的野花之數目比甚麼花都多，幽蘭和雛菊在春風中又是輕々地搖動，似乎含着很大的恐怖和警惕之心！

雜俎

谷風

夕霞

眺望着瀰漫的天涯，看翩々蔚藍天的浮霞。淡黃的顏色，鑲着這個永是壯嚴優雅的天涯，霞雲輕浮，寒風曉々枝頭的寒鴉抑增加不少夕霞的優雅。

窗愁

憔悴了的伏在窗台上，沒有情序的旋視，在柳枝的一角窗戶上，半捲着芙蓉色的紗窗，粉紅的牆壁，幾束的水仙，可以看見裡面陳設得富麗堂煌，常々的顯出一裡美麗少婦的臉色，那雙憂鬱的水眼，常是潤濕着凝視着天空。時而伏在窗上呻吟，這個美的屋子裡，倒因着一朵美麗的鮮花，棄了的花蕊。

鬧市

笑臉，活潑，爭吵，肉，怪人裸體，摟抱，吻，聽說這樣的地方就是鬧市，繁華文明的地滑，我看這簡直是一條汚濁不堪的濁河，那些東西無異於發酵害病的菌蟲，隨着汚流的蕩東蕩西，這又何異與金錢的萬能呢！偏々的現着這條路狹窄，蠕動着不停，裏面的人，都是熙々嚷々留戀着游呀看呀着。永是淤塞，就沒有間靜，說是鬧市。我看還是鬧市裏充滿着病情病呢！

溪流

潺々的流水，堤岸矗立着幾棵老樹，滾々的一輪紅日，從天際升起，晨曦，因之光輝，溪水的融流，眞是流去了無限的憂鬱，一葉孤舟，很危險的徜徉着，它由天涯馳向溪堤，由溪堤向着天涯流去，人抑只斷在天涯，無歸路。

綠光

禮君

時候已近黃昏了不一切都籠上黯慘淒涼的顏色，北風過處，窗外凋黃的梧桐葉兒，便瑟々作聲，嗚咽地唱那垂死的晚歌，一人坐在屋裏，看到這樣顏色，聽着這種聲音，心胸上竟如壓着一大塊石鉛一般，說不出那麼沉重，滯塞，陰冷，死寂。……

我稍收地倒在床上，將被兒緊々蒙着頭，希望即刻睡去，在夢中或可得點片刻的慰安。

眼前是黑沉々的，大概是因被緊蒙着的緣故；但我不敢伸出頭來，我怕聽那凋黃的梧桐，唱那垂死的輓歌。

眼前是黑沉々的，我似乎不在床上了，孤立在廣漠暗黑的原野上面，四處都是黑黯々的，使我不曉得往那兒開步，在寒風瀟冷中，我想掙出火花，希望得點熱和光。

果然眼前有一粒綠光，驟然發現了，忽明忽滅，閃爍無定；我心中欣喜極了，我懷想在那兒得着熱溫，我懷着滿腔希望，竭力往前走，但我的腿幾乎提不起，原來我正陷在滯塞的泥沙裏面。

我勉強提着腳兒，仍向着那綠光前進，但奇怪，爲什麼我走那綠光也走，我停那綠光也停呢？而且像是那麼明滅閃爍的……

冷汗出了幾陣，腿兒也漸々挪不動了，綠光仍在眼前，目的也並沒有達到，我有點失望了，於是我屏棄滿腔的立着，想聽到一點狗吠和雞鳴，但結果也不順意，四周老是冷寂々的。

一陣刺人肌骨的陰風過後，我再抱着無情邁步前進，忽然耳中隱々聽見許多哭聲，間雜着低泣和嘆息，有說不出那麼悽慘，悲涼，我止不住連打了幾個寒噤。

我驚疑了！心頭止不住跳，我雖仍鼓着勇氣前進，但那哭聲，愈加殷々鬱々，好像古廟中的破鐘搖曳，又好像陰溝裡的伏水嗚咽，……

前後左右的綠光增多了，仍如以前的那般飄搖搖曳，我驚異了爲什麼有這許多綠光，我還不會見目的地呢？

藉着綠光的閃爍，我俯着腰，看到了一個土堆遍叢着枯黃的衰草，啊！原來是座古墓，我明白了，我是在枯骨中遊行，我竟想在古墓中找到安宿，在鬼火中找出熱和光。

立刻我驚醒了，四圍的黯淡正如死人的嘆息，凋殘的梧桐，正在幽々的唱那垂死的輓歌；……

我要走

侯承志

我要走，可還沒定下是那一個日子，說不定就在臨眺中興極舒展了花瓣；或許等待後園的綠梅樹掛上串々新苞，我要離開你！—

我要走的時候，那就是還古老的小鎮太淒涼了，永遠有淒涼之感的，一年流浪生涯，都市之懷抱已不勝於淒涼之苦了。

我要走，像秋天的雁子想飛，一拍翼就飛向遙遠之天。比一陣風，一閃光，還少痕跡，沒有留戀，也不會有傷感，我知道還見少了我也並不寂寞。

行將再見吧——古老的華陽穩！

轎行

辛心

轎子這古老的東西已是落伍的交通具哩！提起這都市裏絕跡的一種，你準會說出這樣的輕視話來。

是的，這古老的東西是落伍的交通具，說也可憐，在萬道珈挾容滿地的飛機，和汽車來競，就是與一輛自由車或黃包車都比不上。一個頻繁地雇了二個力夫，一多里路，當然，站在時代的尖端上的所謂文明的都市裏，不再有這適蠶的東西存留着的了。

然而，它並沒有絕跡于人世，它沒有被絕對淘汰，當然，是有它存在的價值，你是知道的，飛機，汽車，在我們日常生活中確還退出了市廛的行具，一乘一乘，像巷口的洋車，像街頭的汽車，汽車在我們故鄉裏見還沒有風行，實因包車也要々有幾個人，也因那地方的道路太崎嶇了，一乘轎是官紳的前世紀的氣勢，一切濃厚的前世紀的風氣，所以被驅出了都市的邁進的行具，在人世底一角活躍着。

然而，我不是因爲接受了這过臭氣的，乘轎是氣派的，我因愛上了它的威風的，軒昂的，所謂穩舒輕。……

所以，我出入總是轎代步，坐的是那種腐舊沒有遮陽的，都不愛，連至那轎式的邊陽，因爲那些反使人感到悶氣，當坐在這種轎子裏，眞有些不出的快感，柔動的轎槓，在力夫整齊的步伐中，彈挺一發一發地，絕不穩文明行具那樣顛簸，令人作嘔，眞像躺在安樂椅中一樣的輕舒，讓你走也傾斜，路高低，它始終是這樣，那種並不像科學化的行具的飛馳而滯慢的魔力，準合上了沿路瀏覽的好處。

要是，作遊山林代步於徑道，該多末得宜呢？沿途收人眼簾的景緻，風情，或放開情懷，在晚晴遮出不妨細濕着綴聯景緻，自在的詩歌，幽揚地放踪着在靈谷裏迴蕩，與松濤泉流共奏鳴，像我，渴於林泉的，也不妨要尼藏於鑫底，待歡爾時來閑滿幽靜，說：只配做優閒時的韻事，那也不錯，是太淺洽於詩境了。

徵稿

『新光』絕對歡迎外稿。

體裁：通訊，報告，散文，小品，詩歌，劇本，雜文，文藝批評及理論，翻譯介紹，短篇創作等。技巧絕對藝術化，重質不重量，最長不得超過一千五百字。

來稿不登概不退還，附有郵資者，當可照辦。

克里斯托費孫

佐治傑森著 斐葉譯

他的面容即刻顯着苦痛起來；他的眼光沉鬱地望着我。我正要問他時， 忽然屋裡有聲音使我注意，在樓梯上有一種笨重腳步， 並且還嚷着一種我所熟識的高聲。

『啊！』克里斯托費孫驚異地嚷道，『這裡來了一位帮助我搬運書的朋友。進來，馮忽列先生，『進來！』

開了門，只見一位高身材的人，他的微黃的頭髮， 光輝藍色的眼睛，凸起的額骨，和濶大的口製成了一幅教育雖受到少但是人格十分健全的人的圖畫。怪不得我似乎認識他的聲音。雖然我們隔離很久，始偶然彼此遇見， 馮忽列先生總算和我是老相識。

『喂！』他突口而出，『我不知道你認得克里斯托費孫先生的。』

『我也奇怪你怎麼也認得他的！』我答。

克里斯托費孫興奮地驚異着注視我們，於是和新進來的馮忽列先生握手，馮先生粗率地，但尊敬地問他。馮先生的說話，是一種堅强的約克州土音， 並且他所有的頑硬的態度表明他是個約克州人， 他是來說關於克里斯托費孫先生的書裝載搬運的事已經安排好了，現在只等日期的決定。

『不必着急，』克里斯托費孫嚷道，『眞的不用着急的。我是極感謝你的。馮忽列先生，你是受了不少的辛苦了。一兩天之內我們就可以決定了 ——一兩天之內。』

馮忽列先生溫柔地一點頭便向他告別。我們的眼光彼此接觸了一下， 便一齊離開這間房子。在外面的街道上， 我對着這夏天的空氣行了一個深々的呼吸。在那悶塞的房裏出來，呼吸這些空氣竟像草地上那樣的甜蜜。 我的同行者明顯的也有同的感覺，因爲他所望着天空，並且展開他的肩膀。

『唉！這眞是一個爽快竟日子啊！ 我情願出璧代價到易蘭克力薩爾斯去散一回步。』

因爲是我們易於達到的一個最好的代替地方，我們都贊成一齊去逛攝政公園，馮忽列也有事要往這條路跑，而我却很高興談々關於克里斯托費孫。 他告訴我這位藏書老者的房東是馮忽列的伯母。 克里斯托費孫的富裕和破產的歷史的確是眞的，在他四十歲的時候，他完全破產，他不得不做個書記同等的事情過活。大約五年以後，他便第二次結婚了。

『你認得克里斯托費孫的夫人嗎？』馮忽列問。

『不認得！不過我想認識認識，怎麼樣？』

『因爲這種婦人你是值得知道的。 她是一個上等婦人—我理想中的上等婦人。克里斯托費孫也是個上等文人，還是不能夠否認的。 倘若她不是上等人的話，我想我老早就要稱以老拳了。啊！我十分瞭得他們！ 因爲我曾和他們在那間屋裏住上好幾年。她一身即使到她的小指尖都十足表現着她是個上等女人， 她的丈夫怎能夠看她這樣生活下去，這我眞不了解。在一！如果是我的話， 我若沒有別的方法使她舒服，我情願做盜賊去搶劫。』

『她爲了她的生活而工作嗎？』

『是的，並且還爲了他的。她不是當教員；她是在庫耳路的一家店裏， 他們以爲是個好職位，每個禮拜可以賺到三十個先令。 這是他們所有的進款了。但是克里斯托費孫都把牠拿來買書。

『自從他們結了婚以後，他從來沒有做過別的事情嗎？』

我相信他先前做過了幾年，但他患了一種疾病， 所以從那時候起他便不做了。他到所有的廉價書店裏去，將他盈餘的時間，都沉緬于舊書店裏。 是嗎？她從來沒有說過一句話！你若看見她你便曉得了。』

『但是，』我問。『她們爲什麼要離開倫敦呢？』

『唉！我告訴你，我就要到這件事了， 克里斯托費孫的夫人有許多極有錢的親戚—就我所曉得的，都是爲富不仁。—從來就沒有給錢帮助過她， 一個都沒有。她的親戚中有一個是吉享夫人 ，我聽說她是個市儈的寡婦。這個婦人有一宅別墅在諾福克。

（四）

海陸公司
各國貨物運送 一切報關事務 送貨汽車海上搬運
上海…路…號 電話四三〇八六九四九號

確實 迅速
輸入貨物 通關運送
樋口通關所
上海…路 電話四〇三〇八、四三二六七〇四號

玻璃，琺瑯，陶磁器，原料及藥品，金剛砂，鉛粉，鉛粉，紅丹，各種工業藥品，洋式櫥，房器具，之玻璃，料器，陶磁器，保險玻璃
金星洋行
上海北四川路八七一號 電話四〇〇九二，四〇〇二四號 支店漢口，南京，蘇州

手縫針。縫級機器針。切玻璃刀。
蝶鉸。鐵工鑢。
帽掛。各種廉價品。應有盡有。
新昌五金號
上海武昌路九一號 電話四五九五二號

華中水產股份有限公司
營業種類 …

原利一法律事務所
辯護士 法學士 原利一
四川路一一〇號四川大樓二七一三九號房間
電話一四二一七

古賀法律商標事務所
一，日華法院民刑事訴訟代理
一，常年法律顧問及管理房產
前日本司法官 辯護士大律師 正七位 古賀光豐
本務所 上海九江路…

磅秤 銀箱
出售 修理
富士牌 複寫版
上海 浮口 總代理店

回力球
逢星期六日
連賽二場
日場二時半起
晚場八時起
每星期一至星期五 每晚八時賽起

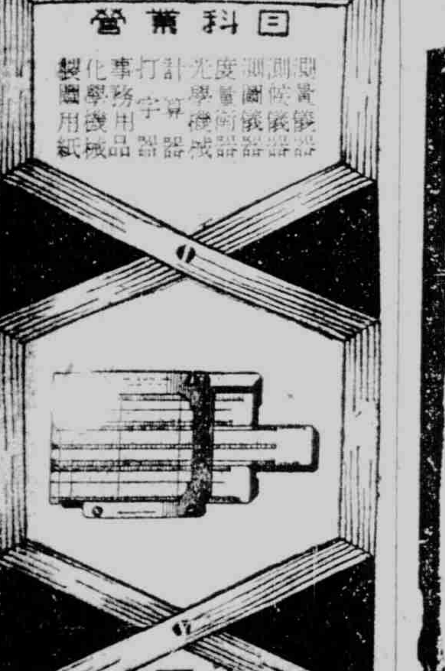

最高級
淋疾
無色化學療法劑
鹽野牌
五淋拿根片
奏效如神！
徹底除濁！
絕不復發！
【包裝】二十片 一百片
製造發賣 鹽野義商店 大阪市東區道修町三丁目
上海出張所 上海西華德路七〇號
SU—新民6

江蘇省政府訂定 特約農田辦法 業經建廳核准施行

△中央社蘇州訊 吳縣縣政府擬訂特約農田辦法，業經呈請建設廳核准照錄如下。（一）本縣爲改進栽培農作物技術增收產量起見，設置特約農田俾便從事指導以資示範，其辦法依照下列各條之規定（二）凡農民耕種農田在五畝以下擇其區劃整齊地勢佳良及土質肥瘠適中而商得農家同意者得訂爲特約農田（三）凡爲特約農田之農民必須勤儉工作，對於農業確有研究改良之興趣（四）凡與本縣訂立特約農田之農民在該田間一切工作及栽培方法等悉應受本縣直接指導，（五）特約農田所需之種籽病虫害防除藥劑及應用器具等遇必要時得由本縣酌量供給或臨時借給其手續另訂之（六）特約農田耕種及管理上所需之農具人肥料等概由該農戶自備（七）特約農田所種之作物以稻麥爲主，惟對於其他作物經本縣認爲可以特約者，亦得訂立爲特約農田其辦法臨時議定之（八）本縣得隨時派員至特約農田實施特種調查及選良去劣除害等一切工作該農戶不得藉故阻撓，但指導者亦不得使作物受重大之損害。（九）本縣對於特約農戶除派員直接指導外，並分發淺說及解答一切農業問題（十）特約農田於作物收獲後並將各項產量及收支概數報告本縣俾資參考（十一）特約農田之收獲物悉歸農戶所有惟經本縣認爲該項產物可供推廣種子用者得由本縣儘先照價收買（十二）特約農田之期限至少年期滿後續與否由双方另議定之（十三）在訂約期內該農戶設有變更特約辦法取消其特約，並得追繳供給種籽藥品（十四）本縣訂立特約農田之數量視經費之多寡而酌定之，（十五）特約農田所種作物之生育經過狀況暨收穫結果等由本縣指導員隨時調查記載之，（十六）本辦法呈請建設廳核准施行，如果未盡事宜得隨時呈請修正之。

各地通訊

津市嚴防宵小 加强治安防範 警局通知所屬遵照

△中央社天津訊 新年即屆，此間爲華北大埠，華洋雜處，治安問題，頗呈重要，當局爲防宵小匿跡，保障市民之安全起見，決加强年防，依往例此項防備，例須一個月，茲以津市治安，已入軌道，故決定防範一星期，警局方面業將防範辦法，通知所屬遵照辦理。

崑山 實行除蝗工作 於冬令利秋收

△中央社崑山訊 本邑縣府當局，以蝗蟲爲害田禾，影響秋收至鉅，值此冬令農隙時期，亟應撲除蝗患以利農田，茲悉已令飭各區公所，督率農民，於冬季實行除蝗工作，以絕後患，而利秋收云。

△中央社崑山訊 本邑工商各業，日見繁榮，住戶激增，當局爲認眞推行公共衛生，以保人民健康起見，特另設衛生股，以資專責辦理衛生事宜，並經擬訂預算，定期年一月一日成立，並呈報省廳核示云。

百物昂貴生計艱難 金壇改善教員待遇

△中央社金壇訊 壇邑各級學校教員待遇，素極微薄，故生活方面，倍感清苦，邇以百物昂貴，生計益形艱難，如照以往，勢必不能支持，於是乃聯合城區中小學校教職員，呈向財局要求改善待遇，結果縣局長允予先發八成，餘待逐步增高。

一多數商販，大量收購，意欲外運，致使市情上漲，擬以遏止，當局刻已嚴予治意，設法制止，俾安定年關民食。

冬季實行深耕

△中央社崑山訊 本邑農業指導員孫學濂，以時值冬令，農民播種麥作物，宜切實深耕，可免蟲患，特擬具冬季深耕利益各點，呈請縣府，通飭各區，廣爲宣傳，並督令農民，切實々行，茲悉縣府已轉令各區，切實遵辦，以利農田云。

天津 當局妥謀 調整物價

△中央社天津訊 津市當局以年關在近，市場頗呈紊亂，各種物價，升沉不定，一般商戶，莫不大受打擊，影響者比々皆是，而市民方面，因必需品之購買尤有種々損失，時正妥謀完善辦法云。

津市麵價上漲

△中央社天津訊 年關在邇，此間物價，際呈紊亂，致影響市面不安，若麵粉原售每袋在十四元左右，今則竟破十五元關，而仍有上昂之勢，據當局調查，津市存麵統計不下五千萬袋，可謂雄厚，然此種漲價，則原因『大連帮』

漢口

漢中醫考試完竣

△中央社漢口通訊 市衛生局舉辦中醫考試，已於日前舉行完畢，所有試卷評閱告竣，合格者共三十名，計普通科二十九名，外科一名，眼科一名。

鄂省教員登記完事

△中央社漢口通訊 省教廳舉辦二屆中小教員登記，所有登記教員資格，業已審查完竣，頃已發表計中學合格教員五十六名，小學三六五名。

南通 催徵本年田賦

△中央社南通通訊 南通縣政府，以二十九年度田賦，業經佈告開征，並通飭各區征收分處，加緊催征，毋任觀望，並爲力避中飽，令各區認眞催繳，倘有…

鎮江糧食管委會 辦理調劑民食工作

△中央社鎮江通訊 鎮江糧食管理評議委員會，對於全縣糧食管理，及抑平米價等，現正積極籌劃

廣東 省政府 召開週會

△中央社廣州通訊 廣東省府舉行第十九次週會，由陳主席及各員長等出席，由陳主席報告遠京出席國民黨三中全會經過情形並述及汪主席中央各長官對廣東情形甚爲關懷，並廣東七個月來政治措施甚表滿意等語，迄九時許散會。

△與民生之關係，至爲重大，當局有鑒於斯，故特由皇軍方面，派遣陸海軍協力開掘錢店渡橋之大壩，以利民生，然如工程浩大，實非易事，前有海軍一九二師部屬多人，感覺挑戰之非，願與皇軍協力開掘，以贖前愆，遂得皇軍許可，即着手工事，並破獲地雷一處，十六日下午三時，即告開通，如該部屬等之行動，能爲民造福，實爲可嘉云。

嘉興簡訊

頒發黨徽黨旗條例

△中央社嘉興訊 嘉興縣黨部頃奉省黨部令，對於各級黨部，使用黨徽及黨旗，式樣不依規定，各項辦法，致欠統一，茲擬訂黨徽及黨旗條例，附使用製繡辦法，分令各縣黨部，切實遵照施行，縣黨部奉令後，業將是項條例，印發轉飭，各直屬區分部，遵行辦理云。

縣署調查教費統計

△中央社嘉興訊 嘉興縣公署頃奉省令對於教育部所屬各省市每月教育行政及事業經費統計調查表一種分令各縣依限填報務求詳實，以便彙轉，縣署奉令後，即日分發轉飭，以憑核辦云。

教養所學員概況表

△中央社嘉興訊 嘉興縣公署，頃奉省教育廳令，以飭造各縣，教養所學員服務概況，並限期詳細查填呈送到廳，縣公署奉令後，業將不縣教員養成所，畢業學員服務之概況，一々加以詳填，日昨已呈送省方核辦云。

錢店渡橋大壩開通

△中央社嘉興訊 自嘉興直達塘棲之運河，自被軍斷以來，非惟交通斷絕，亦因之阻水，即塘南之農田，亦因之斷水，而致變滋色，故

元旦各校放假三天

△中央社嘉興訊 嘉興縣公署遵照國民政府規定，民國三十年元旦，除依國定紀念日表，應休假一天外，並於一月二日三日，循例放假兩天，業已轉飭所屬各機關學校一體遵照，民國三十年一月一日

第十一章 初戀 （二〇） （秋雁）

琴兒却在暗々好笑；她們見我是素來不出門的，如今和他口角了幾句，便賭氣走出門來，還以爲我不是躲到那裏去，就是要去跳黃浦了！其實，她們這想頭也可笑之至，我那裏會肯這們便宜他！老實說吧，我雖是十分懦弱，却也併非如何可欺的，他既弄手段，把我陷害到這樣，我自也一世都得跟定他，決計不肯放鬆一些的！如爲了幾句口角，就使我自動的離開了他，或是犧牲了我自己的這條命，這是太不值得，我決計不肯這們幹的！」現在我應得向我寄父去請教，應該採取如何的一種手續，方是最合宜的一種善後方法了！』當她且想且行，且行且想，早已距離叔明所居住的這條里弄不遠，她的這一顆心，也不由自主的，竟是怦々地跳了起來。

同時，又懷著一肚子的鬼胎，生怕遇到了和他寄父隣居的一般熟人，那是祇要向她瞧看得一眼，就會引起她種々的不安和羞恧的！以爲他們已是知道着她的秘密了！但在一個轉念之下，忽又啞然失笑起來：

『我眞是在這裡活見鬼！便是我的秘密，已是給我寄父揭發見，也一定爲我隱瞞著，不致就張揚出來！那他們祇和我寄父爲鄰居，併不同住在一個屋子中，又怎麼就會知道呢？而況，退一步說，就算已是給他們知道，然而，事不干已，他們也不見得會對我有上什麼特別的表示吧？』幸而還好，當她是這們地思忖着，也就不知不覺的，向這里中走進去了。竟沒有撞見到一個熟人！雖也有一個中年婦人，從遠遠的地從對面走了來，瞧去像似就住在她寄父的貼隣的，但她忙把頭兒一低，大家也就擦臂而過了！

一會兒，她已走到了她寄父寓所之前，面對着這兩扇大門站着了。即把手兒舉起，想要向這門上叩着。可是，她究竟太是怯懦了，又那裏有這一股的勇氣，在這將叩未叩之際，心中略覺略々一餒，舉起的那隻手，早又不由自主的放了下來。一壁又連連的把頭搖着：

『進去不得，進去不得！一進去，定就要給我寄父扣留着，而不會放我再走的了！因爲我那寄父，表面看去雖似非常馬虎，在實骨子裏却最是嚴肅不過，又那裏會贊成我的這種行爲呢？至我對於小張，也併非眞有所戀，而不捨得便離開他！只因我是早已失身於他了，祇有將錯就錯的，跟隨了他一世，方能勉强算得一個完人！如有其他的舉動，都將使我自家蒙到不利的！那我就明知寄父的主張很是正當，又怎能便依照他的主張啊！』

日語講座 最新日本語法 龍孫編著 （454）

ヨク御分リニナリマシタカ （都明白了嗎）

アナタハ毎日日本語ヲ御研究ニナリマスカ （你每天研究日語嗎）

丙、『オ』下加『動詞第二變化』下加『ナサル』『或』『御』『ナ』『兩個字連接的漢語動詞』下加『ナサル』

オ分リナサイマシタカ （都明白了嗎）

早クゴ研究ナサイ （請你快研究）

註 敬語動詞的活用雖和普通動詞一樣，但凡屬於『ラ』行四段活用的連用形和命令形『レ』、都轉爲『イ』的如『ナサイ』…連用形ナサイ…命令形

丁、『オ』下加『動詞第二變化』下加『遊バス』『或』『御』十『兩國字連接的漢語動詞』下加『遊バス』

何處ヘ御出デ遊バシマシタカ （上那兒去了）

毎日日本語ヲ御勉強遊バシマスカ

戊、『オ』下加『動詞第二變化』加『デス』『或』『御』十『兩個字連接的漢語動詞』下加『デス』

オヂサンハ毎日役所ヘ行キマスカ （令大人每天到衙門去嗎）

アナタハ毎日何ヲ御勉強デスカ （你每天用功甚麼東西）

大上海廣播電台 日本語講座播音教程 （本晚六時至六時三十分廣播） （121）

第五八課 地處之起止 （三）

私ハ或ル北平人カラ習ヒマシタ 我是跟一個北平人學會的。

貴下ハ其ノ話ヲ誰カラ聞キマシタカ 你這個話，聽誰說的？

私ハ或ル人カラ聞キマシタ 我聽見有人說起。

横濱カラ電報ガ來マシタ 横濱有電報來的。

長崎カラ書留郵便ガ來マシタ 長崎有掛號信來的。

内地カラ友人ガ此方ニ來テ居リマス 有日本來的朋友在這兒。

郷里カラ親類ノ人ガ來テ居リマス 鄉下有親戚出來了。

コレハ誰カラ借リタノデスカ 這個是向誰借來的？

コレハ誰カラ貰ッタノデスカ 這個是向誰要來的？

今日電影

融光 威利 百老匯 金光 滬西中華 金光劇場 虹口中華 南市中華

山西 金城 杜美 國聯 平安 國泰 浙江 大光明 大上海 光華 西海 明星 恩派亞 卡爾登

中央 南京 大華 新光 金門 光陸

大上海廣播電台 播音節目 XOJB

南京廣播電台 播音節目

推雷比亞牌 無線電收音機

擴大機 各種零件

長波短波 各種收音機

山中電機株式會社經理店 泰華無線電公司 電話四六六四一號 北四川路二六六號

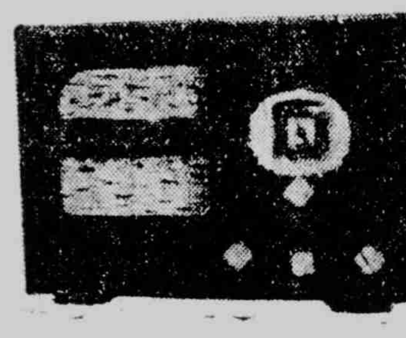

792 華樂飯店

照常營業 汽車接送 安全便利 招待週到

愚園路七九二号 電話二〇〇七六

本報廣告部啓事 欲向本報或大陸新報登載廣告者，請即打電話至五二六〇號接洽，如在租界方面，則請至南京路哈同大樓本報分館或打電話至一九一〇七號接洽可也

南市中華路方浜桥 中華大戲院 南市電話(〇二)七三五七

准于廿八日起連映四天 秦香蓮 主演王元龍、鄭重、余琳、諸大明、通力合演 張翠紅 監製 藝華悲慘動人有益社會鉅片 開映時間 二時 四時 七時半 九時 逢星期日加映一場 座價 樓上四角 樓下三角 軍警 幼童 一角 中華電影公司發行 預告一月一日開映 十八娘 主演陳燕燕 華成公司出品

滬西曹家渡五角場 中華大戲院 今天起隆重獻映 佛教鉅片 尤光照主演 濟公活佛 開映時間 一時 三時 七時 五時半 每逢星期日 加映一場 票價 樓下一律三角 樓上一律四角 軍警幼童一律半價 日夜同價 連日擁擠 務請早臨

提籃橋匯山路 百老匯大戲院 時間 一時半 四時 六時半 九時 價目 五角 二角 二角半 顧蘭君 孫敏 領銜主演 古裝香艷風流巨片 刁劉氏 玉蕭傳情 相見恨晚 曠夫怨女 種下禍根 片長十大本足映二小時半 客券暫停

北江西路靶子路口 金光大戲院 （時間）二時 四時 六時 八時 （價目）三角 三角五分 昨天客滿今天禮拜格外要早 梅熹 李麗華 合演 至尊無上哀艷悲苦新片 合同記 清明王 王清明 二吃大王 ！ 王翁 金光劇場 （日戲）一時 二時 三時 四時 （夜戲）六時半 三角 四角 五角 相雅珍 羅雲娥 張素臣 日戲前本 風流姐 華姐 夜戲全本 戰地姻緣

永安公司 中西大菜 汽車接送 高尚娛樂 意外收護 南市露香園路四十七号 電話七三九四 七六二六 七六三〇 七五七

日立製作所 主要製品種目 發電所用諸機械 鐵道車輛用諸機械 土木建築用諸機械 鑛山炭坑用諸機械 電氣諸機械 船舶用諸機械 化學工業用諸機械 通信用諸機械 家庭用諸機械 電線及電纜類 鐵管接合管類 軸及轉轆機 可鍛鑄鐵 鋳鋼 特殊鋼、鍛鋼 資本金參億五千八百萬圓 本店 東京市麴町區丸ノ内二丁目十二 上海出張所 上海黃浦灘路二四號（横濱正金大樓） 電報略號ヒタチシャンハイ 電話一〇九二二 營業所 大阪・神戶・福岡・金澤・長崎・門司・八幡・宇部・佐世保・名古屋・札幌・室蘭・函館・盛岡・臺北・京城・平壤・清津・大連・新京・奉天・上海・北京・天津

奉部署令征收
非常時期印花稅
定期明年一月一日起施行

蘇浙皖稅務總局

△中央社滬訊 蘇浙皖稅務總局以前部頒之非常時期加倍征收印花稅暫行辦法，因戰後市面凋疲迄未施行，現以地方安定，商業逐漸復興，並奉部署令飭遵照施行，自應統一法令，以裕稅收，特定於明年（三十）一月一日起依照印花稅法及非常時期征收印花稅暫行辦法施行，除已通令各屬遵照辦理外，昨特出示佈告併將印花稅法稅率施行細則及暫行辦法抄黏仰商民人等一體週知，茲特分別錄誌如下：

稅務佈告 定期施行

蘇浙皖稅務總局佈告云，第一案奉稅務署訓令稅六字第一五五號內開，案奉財政部訓令賦字第一七四號內開『據本部參事廳呈稱，奉諭修正印花稅一案，茲查廿六年十月十日曾由本部公布『非常時期徵收印花稅暫行辦法九條』對於原頒印花稅法業經加以修正，適照中央政治委員會第二次會議，關於法令適用及修正要綱第一項一切法令以適用民國廿六年十二月十九日以前施行者為準，則之，決議擬請准予適用，似可不必再加修正等情，據此，查核所擬辦法，尚屬可行，應准照辦，合行抄發非常時期徵收印花稅暫行辦法九條，令仰該署遵照，轉飭所屬一體遵照辦理此令』等因，奉此，除呈復外，合將印花稅法及非常時期征收印花稅暫行辦法合刊成本，令仰該局遵照，並即轉飭所屬一體遵照辦理此令』等因奉此，查本局自廿七年十一月發行印花稅一切章則稅率，悉本舊章修訂，期，至於廿六年部頒非常時期加倍征收印花稅暫行辦法，則以戰後市面凋疲，體念民生，迄未施行加征，際茲地方日趨安定，商業逐漸復興，自應統一法令，以裕稅收，茲定一月一日起照印花稅法及非常時期征收暫行辦法施行，凡本局前所頒行之印花稅暫行條例，印花稅率表及施行細則，隨即同日停止援用，合行佈告，並將印花稅法稅率施行細則及暫行辦法，抄黏於后，仰商民人等一體週知特此佈告

印花稅法 施行細則

印花稅法施行細則第一條本細則依據印花稅法第廿三條之規定制定之，第二條印花稅法第三條第六目所稱之合作社，係指依合作社法成立之合作社而言，第三條印花稅法第七目所稱之副本及抄本，以內容與已貼印花稅票之正本完全相同，備備查考，而並不使用者為限，第四條印花稅法第三條第八目所稱內部所用之單據係指該機關或組織內部彼此通知所用者而言至分機關與總機關或分組織與總組織互用者，不得視為內部所用，第五條印花稅法第三條第九目所稱之催索欠款賬單係指年節所用，僅列結欠數目之催賬單而言，其平時按月或按年節開列品名數量價值，交給顧客憑以付款之賬單，如成衣店之賬單等不得視為催索欠款之賬單，至同條目所稱之核對數目賬單係指商店每月終或年終開給往來戶，以便查對數目有無錯誤之單據而言，如銀錢業之月結清單等是，第六條印花稅法第五條規定，應於交付印花稅之憑證，如因特殊情形，經財政部核定以他種方法代替貼用印花稅票者，其效力同，第七條依印花稅法第十條之規定使用國外訂立憑證者，其貼用印花稅票之責任，應由使用人負之，第八條官署或學校依印花稅法第十三條之規定，於所發應納印花稅之憑證令領受者貼足印花稅票後加蓋圖章時應先驗明所貼印花稅票是否足額，及有無揭不重用情事，隨時予以糾正，如不糾正而蓋章者，其違法之處分由蓋章人負之。第九條，印花稅法第十六條稅率表備考欄內所稱如某某等字樣，係各該本目憑證之舉例，凡未經列舉而其性質確與各該本目憑證性質相同者，仍應依照各該本目稅率貼用印花票，如有不能確定其性質者，應報由財政部核辦。第十條依印花稅法應納印花稅之各種簿摺無論何時開始使用，其所貼印花票之時效，應截至是年年終為止，如係商業總結束日為止，如係依照會計年度結束帳目者，應截至會計年度終了時為止，其逾期繼續使用者，均應另貼印花稅票。第十一條活頁簿訂之簿冊，仍應依照簿冊例貼用印花稅票。第十二條依印花稅法規定應納印花稅之各種單票，如訂成冊簿式樣者，除依照貼用印花稅票外，其簿冊上面不必依簿冊例貼用印花稅票。第十三條印花稅率表第一第二第三等目，所謂滿三元十元百元以上字樣，俱連本數計算，例，如發貨票共售價洋滿三元者須貼印花稅一分，如滿十元者須貼印花二分，餘類推。第十四條印花稅法第十六條稅率表第二目性質欄內所載『金融業存款收據除外』字樣係因金融業存款收據屬於第四目憑證之舉例之存款單據應照第四目所定稅率貼用印花稅票，不適用第二目所定之稅率。第十五條印花稅法第十六條稅率表第九目之儲蓄單摺，以依儲蓄銀行法設立之儲蓄業所發者為限。第十六條印花稅法第十六條稅率表第十八目合資營業之字據，並無未滿若干元者免貼之規定，其每件金額不及一百元者仍應照貼印花稅票。第十七條依印花稅第二十條之規定分別裁罰金各件中，如有按照第十八條第一項之規定其處罰數目，滿二元者，應先依照第十八條第二項之規定裁之，然後合併處罰。第十八條印花稅法施行後，所有印花稅暫行條例及各省單行章則暨財政部以前核准免貼或減貼印花之各成案一律廢止。第十九條本細則與印花稅法同日施行。

非常時期 征收辦法

非常時期征收印花稅暫行辦法（一）現行印花稅法第十六條稅率表第一目至第三十五目所定之稅率一律加倍徵收，例如現行稅率應貼一分者，改貼二分，應貼一角者改貼二角，每百元應貼二分者改貼四分，以此類推，（二）現行印花稅法第十六條稅率表第一目第二目第三目，除每件貨價或金額滿三元以上及十元或百元以上者，應照前條加倍征收外，其每件貨價或金額滿一元以上未滿三元者，並應征貼印花一分。（三）現行印花稅法第十六條所定每件憑證所貼印花之最高額，不得超過二十元一回，應暫予刪除。（四）呈文申請書訴願書保結甘結切結每件貼印花二角。（五）典賣不動產契據按典賣價每百元貼印花四分，其超過之數不及一百元者，亦以一百元計，其印花無論貼於紅契或白契之上，均屬有效不再重貼。（六）現行印花稅法第十八條所定處分應按照納稅額二倍以上三十倍以下罰鍰，改為二十倍以上六十倍以下，如倍數計算未滿一元時，應處以五元之罰鍰。（七）現行印花稅法第二十條所定合併處罰之件，罰金總額不得超過其情事最重之件處罰鍰之三倍改為六倍。（八）現行印花稅法，除由本辦法修正者外其餘各條款仍照舊理。（九）本辦法自公布施行。

今後僑務的展望

陳濟成

今天本人來此地播音，我就想把對於『今後僑務的展望』的管見，向海外僑胞和全國民衆來說一說。

我們中國人的海外移殖，拿歷史來講已有二千多年，拿地域來講差不多全世界都有我國的僑民，而僑民的總數將近千萬，不過我們中國人的鄉土觀念素來很強，家族制度的拘束，也很嚴的，然而他們竟能夠別離祖國遠涉重洋，這裡面當然自有一個極重大的原因，簡括此說一句，無非為求個人的生活事業的發展罷了，僑胞移殖的動機雖然這麼簡單，而移殖的影響卻使國家的力量得以擴展到海外，國家的疆域又可由此超越，這意義很是重大，而僑務的重要，也可見一斑了。

『我國的海外僑民，就其出發的地域來觀察，全部可分為兩個系統，一是以山東為出發之中心地，向北方日本朝鮮及西伯利亞一帶發展，一是以福建廣東為主，向南洋及美洲等太平洋對岸各地發展，福建和廣東人之向南方沿海各地移住，其現象差不多從來便是如此，其移殖之風所發達的原因，固然由於該兩省航海事業發達，交通比較便利，人民又富於冒險性，和歐美資本主義國，開拓殖民地，需要稱為農工生產事業，需要勤苦耐勞，誠實忠順，工資低廉的勞働者的兩點，在福建又因地瘠民貧，不得不向外發展，以求致富，在廣東與福建不同，土地肥沃，氣候溫暖全省富裕，因此又陷入一種人口過剩的狀態，廣東人以在美洲大陸者為多，南洋方面，則以福建人最佔優勝。

我國人僑居海外者，總數當在千萬，雖從前政府當局提攜無方，保護之力薄，外人心存嫉妬，肆意摧殘，可是彼等堅苦忍耐邁進不已，所到之處，都能有所建樹，繁殖滋衍歷久不衰，各地工商農礦，各種實業，多在華僑掌握之中，隱操經濟勢力的實權，至華僑對於祖國的貢獻，匯回祖國的滙款，及其向國所舉之欵項，平均每年當在二億元以上，華僑又為國貨物產的消費者，每年國貨消費額，亦當在五億元左右。至於國內投資與應募公債，為數當亦甚鉅。總之是為調和我國對外貿易每年入超損失之助，這是指平時而言，一旦國內發生重大事故，華僑在海外，有雄厚的資力和强固的團體，更能一致盡援，一致協助，過去任何一次的革命浪潮中，莫不直接間接和華僑有密切的關係。總理稱華僑為革命之母，正為此故，中日事變發生以來，海外僑胞，曾熱烈的資助祖國，其精神却值得欽佩，所以汪先生於和平運動開始時候，即對海外僑胞予以最大的關心，關於我國目前不能不和的現象，二十八年三月三十日在『覆華僑某君書』和同年七月十日廣播『敬告海外僑胞』兩文裏，已經說得很透切明白，可惜一部份華僑深中渝共歪曲宣傳之毒，一時不易澈悟，際此和平運動又進一新階段的時候，對於華僑民族精神的團結，政治思想糾正，總理大亞洲主義的實現，實為當前急務，况且最近歐戰擴大後，華僑內受世界局勢的激盪，經濟恐慌的影響，居留地政府的壓迫，紛々歸國至少每月須四五千人，一年當有五六萬人。又因各地限制華僑入境，未往的華僑，和既歸的華僑，都不能再往。在外的華僑，因各地政府，施行戰事政策，統制物質，華僑營業，一落千丈，生活又陷於極度困難，其問題亦相當嚴重。

今者中日基本條約，業經簽訂，全面和平，即將實現，我們對於和平運動關係最密切的僑務工作自應下最大的決心，用最大的努力，以謀進展。玆略述要點於後。

一，加緊海外宣傳，華僑遠處海外，對於國內狀況，諸多隔閡，國府還都以後，和運消息，急待宣傳海外，俾僑胞能繼承以往革命精神，促全面和平之早日實現，惟對於僑胞本身，應注意思想善導，如和平建國的真諦，共產黨的陰謀，長期抗戰的謬誤，以及汪主席愛護僑胞的德意，僑胞今後努力的方向等，務須剴切闡明，使能徹底瞭解。僑胞對居留地及其他各國的人民，應負宣揚國策的責任，如總理大亞洲主義的遺教，中日調整國交條約的內容，今後中國和平建國的程序，亦須期望宣傳，使各國人民，咸知中國採取和平國策的真意所在。

二，嚴密僑務管理。丁此世運，華僑在海外所處的環境，日見困難，遺產的沒收，稅捐的繁重，意外的損失，土人的仇視，已足使僑胞感受覆沒之危險，今後欲謀華僑福利，非嚴密注意不可，我國駐外領事，除名都巨埠外都付缺如，今後必須加設駐外領事，慎選領事人才，務使領事與僑民關係密切，以符設領之初意，並解僑胞之倒懸，華僑居留較多之地，遣派幹員，前往宣慰，並深入民間，或託當地華僑領袖協助此項工作，又歸國華僑胞，除於全國各大口岸為歸國僑胞所必經者，委託各省市政府，隨時予歸國僑胞以種々便利外並須規定處理歸僑辦法如遣送回籍，介紹職業，安置住宿，移民墾殖等，俾使僑胞得有實惠，歸國僑胞資金尤須設法利用。中國經過大戰以後，僅有工業，幾破壞無遺，今後的復興建設，正是華僑絕好投資機會，如能指導僑胞遊資以資利用，也是一舉兩得。

三，發展僑民教育，我人欲安定華僑生活，和加強華僑教育，宜有顯著的成績，其實不然，華僑居留之地，設有華僑學校者已屬幸事，如越南祗設初等小學，泰國則強迫泰文為主要科目，荷屬各地須習馬來語，且有種々限制，台灣全境，無華僑學校。我人為謀海外僑胞之福利計，對於僑民教育之調整，當切實注意。依據國府政綱，參酌海外各地情形及僑民實際生活狀況，以和平反共建國為最高原則，製定華僑教育實施方案，確定華僑教育推進程序。凡華僑所在之地，未設僑校者，儘先設立，不足者酌量增加，未善者設法改進，並須優獎捐資興學，培植或介紹華僑教育師資，編審華僑教育適用書籍，指導或資助華僑學生歸國求學，倡籌華僑教育基金，增設華僑教育專員以督察指導華僑教育之發展，推行國語，交涉取銷妨得華僑教育發展之各地教育條例及法令，劃清校長與校董間之權限，調查及統計華僑教育狀況，如是切實施行，方足言華僑教育之統一與發展上述各點，僅舉概要，僑務委員會，即以解除僑胞痛苦，謀僑胞幸福為最高原則，九閱月來，本此鵠的，循序漸進，並為實際明瞭僑況起見，本人特於十月二十六日出發赴日本台灣朝鮮等各地視察僑務，宣慰僑胞，歷時月餘，深覺各該地僑胞之渴望和平，擁護汪主席和平反共建國之策之可喜，今後當亟以推進南洋僑務為第二階段，該項計劃，亦在積極規行，除已派專員往暹羅等處安南泰國各地考察僑況外，上月本人赴台灣視察時亦就台灣華僑組織宣傳和聯絡南洋分赴星加坡宣傳和運及聯絡華僑以為南洋華僑擁護和運之張本，際此國交調整中和約簽署，和運進入新階段之時，瞻顧僑務前途，實有無限希望，但願同志同胞共同努力。

陵川渝軍 包圍共軍

△同盟社二十八日太原電 據確報於相近山西省東部省境之陵川縣平城鎮之渝方第四十軍第一百六十師於十一月末，移動至河南省林縣方面，復有二三個師，亦自十二月中旬，移動至陵川北方七十公里之黎城附近，均採取包圍該地方共產軍之體勢，目下繼續武力對峙中，又於山西省西部方面，共產軍第一百二十九師之主力，為渝軍壓迫，業於十二月中旬自臨縣撤退，集中兵力於臨縣南方三十公里之蕭底附近，整備反攻之體勢，國共兩軍武力衝突之危機，更形切迫云。

分類廣告

凡登分類廣告者請打電話（一五二二六〇本館）（一九一〇七南京路分館） 三行欄三次 一元 三元 五行欄三次 四元五角 十行欄三次 七元五角

南園茶室 召租 新閘河民國路二〇一號三層樓房屋如欲召租均可接洽處法租界新開河泰新里永順當或電話九三九七四號均可

小南門 皇民路 熱鬧處 市房 廉召 租者於午後至法大馬路老永安衖三拾七號張君接洽電話八〇六〇七

遺失聲明 茲因天津西醫藥專門學校醫科畢業證書證字第三一號及前內政部衛生署發給證字第四八號醫師證各一紙均於事變時遺失除呈請補發外特此登報聲明 彭志遠

遺失聲明 茲因事變遺失江西省立醫科專門學校畢業證書第十八號及前內政部衛生署發給通字第三六九號醫師證書各一紙除呈請補發外特此登報聲明 申明人劉國湘

遺失聲明作廢 本公司職員陳恩於十二月二十日在十路公共汽車上被竊皮夾一隻內有上海紙業公司第一四六六九五號物資搬出許可證一紙亦被失去當向該公司聲明作廢外特再登報週知嗣後發現作為廢紙並此道歉 大運輸船運輸公司啟

遺失聲明 茲遺失蘇浙皖稅務總局上海市場第九十二號證章一枚除呈報外特此登報聲明作廢 張金堂啟

遺失聲明 茲遺失上海牲畜市場鮮猪部員證章一六二・一七二號一枚出入證三三三・一四六六・二一四一號一枚除申請該上海市場鮮猪部補發外特此登報聲明作廢 惠康行謹啟

遺失證章 茲遺失銅質白字上為中文西文HAICO LTD.下為中文黑圓形藍地紅字西文NEWSHANG號四字中為小廿八號，廿九號等掛用證章三枚因在中途遺失嗣後無論何人拾得概作無效除另補發新證外特登報聲明 新上海公司 美國鞋敬啟

遺失聲明 茲遺失上海牲畜市場・水產市場二一五・二一七號・二一二・二二五號・二一六七・一〇八・一〇〇號證章五枚第一〇三・一四一・〇五一號出入證五枚除向市場申請補發外特此登報聲明作廢 第六組同昌行謹啟

遺失聲明 本隊第一班特警陶逢仙因公在法租界新開河乘車誤被扒手竊去第十四號職員證一紙除報請上級補發外再特登報聲明作廢 諸希公鑒 內政部戒煙總局緝私大隊上海緝私隊第一分隊

三通出版

中日會話集

本書內容簡明切要，久蒙讀者稱許，最近大上海電台，更採作教本，每晚六時至六時半播音教授，研究日語諸君，只須費洋一元二角，購本書一冊，在府收聽【音波九〇〇】原原本本，明白之至，便利之至，存書無多，購請從速，

推銷處●上海外白大橋浜北天潼路四一號 求進書局
無錫寄售處 北門外大橋堍 德泰恒蓆帽莊

各工業寶廠均鑒

敝公司經售各種工業原料藥品等開列於後，鐳士鉛粉，軟硬錳粉，大小鉛錫，礦質顏料，列木節粘土，蛙目粘土，紅丹，黃丹，白砒，純鹼，紅礬，鋅養粉，鋅絲粉，鹽腦，煤精，粗細金剛砂，硅砂，玻璃石砂，搪瓷，玻璃，磁器，一切工業原料藥品花色繁多不及盡載，代售高等火磚及火泥坩堝，如蒙惠顧，竭誠克己

日本坩堝總經理

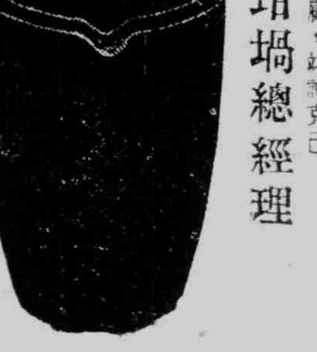

上海虹口湯恩路十七號（沈家灣救火會後面） 有限公司 **福祥公司** 電話 四二七一一 六四二六一號

介紹著名醫院

東和醫院 內科 小兒科 醫學博士 山本傳 院址 文監師路一九五號 電話 四六一七五號 診察時間上午八時至下午五時 應夜間往診

難波齒科醫院 本院具有新式設備物理療法，專治虫牙，痛牙，補牙，鑲牙等，本醫師前畢業於日本大阪牙科醫學專門學校後留學於美國之加哥市北威士埠大學，故具日美兩國斯界最新之醫法與技術並忠誠負責之精神 美國牙科醫學博士 難波貢 地址北四川路五五號（新亞飯店底層） 電話四三三〇九號

愛齒牙科醫院 本院不但有近代設備物理療法X光線科，而且設置諸剖室，如蒙光顧，無任歡迎。 上海九江路三井銀行大廈二樓一一三號 電話一四二七三號 第二醫院在踏金飯店內 電話四六一一三號

同仁會上海醫院 總院 內科，外科，小兒科 產婦科，耳鼻科 眼科，皮膚泌尿器科 X光科，齒科 總院 上海靶子路三六號四十一號 電話四〇〇九〇號 分院 八字橋（傳染病科） 分院 南市（內科・外科）

上海厚生醫藥塾診療部 各科診療 部長 醫學博士 河原治作 公平路五三九號 電話五〇八二五 五一三一九號

胃腸病科 內科一般、小兒科 產科、婦人科 姙娠相談 內臟外科 外科一般 性病科 醫學博士 鐮形和夫 古川盛雄 院長 今宗三郎 愛克斯光線科、物療科 隨時可以住院 北四川路海寧路角虹口大廈二樓 電話四〇八五八號 **虹口醫院**

福民醫院 主治各科 內科，外科，小兒科 耳鼻咽喉科，產婦科 眼科，齒科 愛克司光科 各科均由專門醫師擔任 院址 總院・上海北四川路一四二號 電話四六三一三一七號 分院・大西路美麗園十一號 電話二二二四〇號 分院診察時間每日下午二時至五時星期日停診

篠崎醫院 主治各科 第一內科、婦人科、耳鼻咽喉科 小兒科、內科、外科、皮膚科、牙科、愛克斯光太陽燈診斷科 各科均由專門醫師擔任 文路三〇〇號 電話 四〇七四五號 四一〇七七號

鈴木醫院 主治各科 內科、小兒科、皮膚科 泌病器科、性病科 外科、愛克司光科 各科均由專門醫師擔任 總院 上海密勒路一一四弄五號 電話 四二九六一號

信原醫院 內科專門 呼吸器病科 貢方醫學相談 醫學博士 信原南人 崑山路二五三號 電話四二一八九

眼科專門 **柴田醫院** 總院 上海北四川路一四一號C 電話四三八六三號 醫學博士 飯塚慶二 上午九時至十一時下午二時至四時日曜午後休診 分院 福州路八九號中興銀行二樓一四三號房間 電話一七〇六三 院長 柴田六次應診

晴明眼科醫院 總院 北四川路阿瑞里一九號 電話四五七六六號 分院 南京路哈同大樓二一一號 電話一七八五四號 診察時間（午前十時—十二時）

高瀨齒科醫院 齒科一般、口腔外科、光線（X線 短波）科 院長 高瀨德太郎 大阪齒科醫學士 大原福次 上海吳淞路稻垣前崑山路南

外科 中和醫院 專家醫院

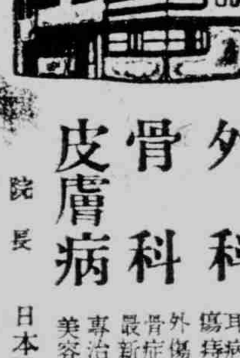

敝院新築設備完善病房卅間適合療養，診治用最新科學療治X光線科透視五元拍照十五元筋骨臟腑明如指掌治療五元皮膚病內外科雜病奏效如神，有完備劃症新式療器，民國七年創立，創立人係前代故日本醫學博士廖煥章

外科 骨科 皮膚病 院長 日本醫學博士 廖一雄

雜治下腿潰瘍，癰，腫腸扁桃腺腫耳病乳岩，盲腸炎，胃痛，腸內腫瘍痔施以科學的療法於短時日完治 外傷骨折脫臼雜治急性慢性淋濁性骨症關節病關節硬直不動等症施以最新科學的療法於短日完治能動 專治皮膚上一切新久疑難各病一經診治奏功神速小兒胎毒潰爛尤著神效 美容善除雀斑刺花疣痣縫合兔唇生髮植皮

整形外科 雞胸，脊，脊病，跛足，蹠唇以特技完治 花柳 下疳 白濁 橫痃 梅毒 特殊治法短期治根

院址 老靶子路二九三號 電話四二六七七號

免費—對於慢性難治下腿潰瘍之患者自六月起至十二月底為止免費施診，並免費發治，如在本埠自遠方到來院求治者另給車費。

藥！ 本店網羅一切日本著名新藥，不但售價低廉，而且招待慇懃，迅速為大衆謀解除疾病痛苦並增進健康，區區微意，幸垂察焉。（謝絕郵寄） 專治下痢腹痛之特効藥 兼售光亮耐久之馬達電泡 上海北四川路二七〇號 新高藥房 藥劑師 森田要藏 電話四〇一六八號

請閱 中英合璧 內容新穎 **中華新聲半月刊** 如蒙訂閱或登載廣告請投函本埠郵政信箱一五二三號接洽無任歡迎

渝軍屢戰屢敗後 圖擾亂日佔領區

九江破獲間諜份子

△同盟社廿八日九江電 屢戰敗北之蔣政權，最近傳以遊擊謀略戰術，以圖擾亂日軍之後方，前曾由九江憲兵隊及其他日軍之活動，將奉渝方軍政部長何應欽之密令，欲在佔領區中進行卑劣之諜報謀略，宣傳，放火，破壞等工作，江西省戰地工作挺身隊第二支隊長周啓林大佐及九江郵政局長嚴祖康爲首之一行十八名，予以檢舉。蓋周爲奉軍政部長何應欽之指令，計劃擾亂九江附近之日軍佔領地區，並蒐集情報，由重慶經昆明，海防，香港，上海，歷時一年，潛入九江白宅，獲得同志八名，組成諜報謀略團。昨年七月，九江郵政局嚴祖康等七名，亦行加入團中，對日軍現情，及新政府之各種情報，每月數次，通報現在渝方江西省政府保安處長將衛國，並於去年一月以來，在九江市內，將日軍之軍用建築物及其他十三處，予以放火燒燬，捏造對日軍不利狀況，使中國良民起恐怖之念。而嚴則更悪用自己之地位，收買一局員，檢查中日双方書信，將日軍之軍事狀況等，向贛州提供，進行一切抗日宣傳之謀略者云。

工部局定今日 舉行特別大會 明年預算草擬中

△滬訊 工部局方面，因謀於明年度之經費收支，獲得平衡，乃決定於下月份起，增加捐稅百分之四十，惟該局本年度經常支短細甚鉅，遂向滙豐銀行接洽墊借臨時款項，以資彌補，該局董事會，對此事爰定於今（三十）日舉行特別大會，詳細考慮，此外關於該局一九四一年度之預算，現尚在草擬，至此次會議，能否提出，局方仍未允發表云。又公共租界英商上海電車公司因擬增加票價，經向工部局呈請，聞明日該局董事會議，即可核准公布，聞該公司並已決定於一月一日起，實行將車資提高百分之二十云。

渝暴徒顧偉民 已在蘇落網 圖破壞言論機關

△蘇州電 在蘇州地區權續進行活動之渝方軍委會調査統計局，蘇州特務工作站站長顧偉民，近奉渝方命令企圖破壞蘇州言論機關之蘇州新報及江南日報，事前並收買該兩報之下級工人，安置炸藥，廿六日復派工作人員二名前往協助，不料事機不密，被中日双方憲警探知，即赴城內吳宮飯店，將此暴徒一網打盡，刻中拘押嚴行鞫訊中。

教部令注重 小學集團活動

△京訊 教育部爲注重小學課外集團活動起見，特將此項活動重行修正，另訂每週時間分數表，令發各省市當局遵照原令云：「案查小學教學科目，及每週教學時間總表，業經本部修正公布在案，至課外各種集團活動，每週時間分數，在小學課程標準總綱內，早有規定，惟內容尚需加以修正之處，茲將小學課程標準總綱第二項作業範圍內，關於各種集團活動重行修正另訂，每週時間分數表云。

馬嘯天長政警署 各方賀電紛馳

△滬訊 政治警察署署長馬嘯天氏奉命，繼任政警署長，新命所播，各方賀電紛馳，爰將各電，分誌於次：▲姜可生電 馬署長勛鑒，欣聞榮擢署長以賢勞之夙著，鎮滬之元宇，爲國肅清反動，鳴獻所被，雀躍良殷，謹電申賀，祇頌任禧，工商部茶葉運銷管理處長兼行政院糧食管理委員會上海辦事處長姜可生叩有。▲謝叔銘電 嘯天署長吾兄勛鑒，頃閱報載，榮膺簡命，總管政警，以非常之人材，任非常之特工，擁護和運，鞏固治安，維國家於磐石之安，宏猷克展，于七邑，不驚，下風遙聽，前途無量，特函馳賀，惟欣忭曷極，希保重，學弟謝叔銘謹上。▲毛少樵電 上海南市警政部政治警察署馬署長嘯天勛鑒，閱報欣悉兄榮升署長，謹電馳賀，廣東省警察教練所長毛少樵叩宥。

京市捐稅 改收國幣

△京訊 本京各項捐稅向以華興券繳納，自蔡市長接任後，以華興券升水時有漲落，爲兼顧商民起見，改用國幣，每元升水二成，現定於三十年一月一日起，爲一般商民時有誤會，特將二成列入正稅內征收，升水則完全取消。

柴行業同業公會 舉行成立大會

△京訊 柴行業同業公會，自籌備以來，登記會員一百十餘行號（廿八日）召開成立大會，于水西門三元宮內，出席會員共計一百餘人，公推陳松茂爲臨時主席，社運會南京市分會代表秦容希，首由市黨部代表監督，行禮如儀後，由主席報告籌備經過情形，及開會宗旨畢，即由社運會南京市會代表致訓詞，旋即討論會章，選舉結果，選出理事九人，候補三人，並致決議電汪主席致敬，旋經攝影散會。

鐵路警察 復員在即

△滬訊 警政部爲保護鐵路交通，永固安全起見，對於鐵路警察之恢復，業經積極推進，用以減少旅行上之危險，在戰亂以來，路警停頓，致國家鐵路交通，備受損害，旅客易罹意外之哭，言之殊堪痛心，大自組練以來，短期間內，業均已就緒，鐵路警察之復員，即可見諸事實，據記者探悉，鐵路警務局之籌劃規則，現已草擬完竣，警政部爲審慎周詳計，特定於日內在京召集會議，共同商討是項規則之條文云。

食糧合作協會 已正式成立 推行小額集團購米

本市各業領袖，鑒於民食恐慌愈趨嚴重，攸關社會治安，及平民生計，爲謀增厚界內民食存底，使投機米蠹無法施技起見，特由袁履登・聞蘭亭・奚雲卿・孫瑞璜・奚玉書・李文杰・陸高誼・黃涵之・聞蘭亭・張念萱等發起，籌組上海食糧合作協會，推行小額集團購米，經一月餘之籌備，業已全部就緒，並於日前正式成立，開始採購，茲分誌詳情如次。

該會爲積極進行計，特於日昨假座香港路銀行俱樂部舉行成立大會，除各項委辦米糧章程及辦事細則業經修正通過外，並當場推定監事十一人，計奚玉書，黃延芳，胡銘山，陳璣璋，孫瑞璜，楊伯庭，袁鶴松，李祖萊，王璇章，丁雪農，崔福莊，理事十五人，計裴雲卿，陳洋君，嚴諤聲，殷子白，徐致一，張文魁，陳巳生，金芝軒，錢齊藝，張菊生，陸修淵，呂鐵英，艾中全，胡宣同，董國清，負責經理其事，所有各項已修正之代購米糧章程，日內即可正式發表。

記者昨晤及該會某負責人，叩詢關於籌組該會動機，承答如下，本市整個民食，若再長此以往，前途將愈趨嚴重，吾人等不忍坐視，爰不辭艱勞，發起籌組本會決將全力推行小額集團購米，對於購米一包至五包之小額定戶可加以優待，本會擬向社會熱心人士籌集巨額現款，將該項現款代爲墊付，故在定購時可減半收款，俟米糧抵埠，則須全數付足，今已委託銀錢業聯誼會，及福方社等代爲辦理，總之，本會發起動機，全係義務服務社會及穩定民食爲宗旨。

上海米糧評價委會，按週派員分別調查公市堆棧米糧存底，俾作評價時參考，本期自於上星期四起，開始至本星期四止，已查竣事，全市七十九米糧存底，共計存米達四十萬包左右，其中以太古堆棧公和祥，新三棧爲最多，羅斯福，浙江興業銀行堆棧茂泰堆棧等次之，中國銀行堆棧中意公司交通銀行第三，至於其他米號門售，居民購囤者尚未調查在內，據估計達三十一萬餘包，故全市存糧共計七十一萬包以上，足够滬市四百萬市民三月之需。

昨據本市米業界消息，挪輪『南人號』延期至明日上午八時抵埠，船泊浦東鴻興碼頭，該輪裝有西貢洋米五萬包，該項貢米大都爲二號米糧，聞係合義等洋行所訂購，故米市場現貨籌碼勢必增多，市況將愈趨安定，又據另一方面透露消息，開年一月十五日左右可有十五萬包貢米抵埠，並有大批仰光洋米亦於日昨由仰光產地裝輪，約達二十萬包，可於一月底或二月初運抵上海，故開年米價勢必猛烈下降，整個民食恐慌似可解除矣。

上週金融市況 外滙始赤劇變

△滬訊 上海金融市況，上週間因國際情勢日趨悲觀，渝方又擬改訂外滙滙率，以致發生劇烈變化，英滙一週間，外滙吞縮，英滙緊至三便士三四〇，美滙縮至五元四三七五，始赤由五千八百餘元，突暴漲至六千六百八十元，會一度衝出七百元關外，人心沸騰達於極點，市場買賣極呈紊亂狀態，買風異常旺盛，適是時國民政府爲調整戰後金融建設之中央儲備銀行，發表定三十年一月六日正式成立，開始營業，是以人心對於貨法幣信心益呈搖動，週三週四因要間耶誕紀念日，中外銀行休假無市，週五復市，滙市仍緊，後因滙豐銀行拋出鉅額外滙，市況始轉鬆弛，但人心仍然惶惶異常，前途緊勢潛伏依然存在，週六半日市面，外滙始赤雖繼續鬆長，但投機者買進賣出未嘗稍退，因之金融動盪，已引起各業物價反動激漲，工商各業當因能獲取外滙變化之餘潤，然實際將來當業將更趨困艱，據記者向金融界探悉，今（卅日）明（卅一日）兩日市況，因而國歷年關結算期間，預料不致有何變化，俟年休業迎滿開市後，外滙始赤恐有再度緊張趨勢云。

販土搶土 雙方被捕

土販揚州人姜德榮、劉阿毛，廿七下午一時二十分，攜帶價值五千元之烟土八磅，用皮袋裝成，行經百老滙路源昌路附近，被浪人周立春、宋子明、鄭永林、陳廣瑞等四名上前，將姜劉兩人包圍，搶刧土項烟土，斯時適有華探二欄培宋家寶經過，將双方姜等六名逮捕，連同烟土一併帶入虹口捕房收押，一昨解送第一特區法院刑三庭，捕房依刑法運輸烟土及搶土兩罪提起公訴，被害姜德榮訊，是項烟係劉阿毛由在盧山丸輪船上爲大司務名刁春子者交給他們，由天津運滬，帶往九江路致裕里七號機關內暫存，擬轉運漢口等詞，究竟若何，不得而知，本案詰爲延期調查眞相拘拿主犯云云，質之姜德榮供，是項烟土實係劉阿毛所有，皮袋暫送九江路一處，不知底蘊求宥，劉阿毛，烟係盧山丸上大司務友人刁春子之物，餘供支吾，案樹添推事諭仍還押改期再核。

梁溪名畫家 胡汀鷺個展

前無錫美術專門學校校長胡汀鷺氏，爲當代之國畫名家，不論人物山水花卉，均所擅長，尤工詩詞，故其作品，頗富詩意，將其最近佳作一百六十餘，自昨（廿九日）起，假座大新公司四樓開個人畫展云。

同孚路煙賭窟犯 判罪不服

有名丁闓華者，前在公共租界同孚路八十二號，開設大規模煙賭窟，本年十月十四日，丁命該煙賭窟夥計錢耆元，劉明生，攜帶鴉片一百二十八兩，兩人曹木生任司機將該大批鴉片從交山東路二二七弄十號某顏料號姫客吳恒生，在中途福州路山東路口，被公共租界捕房查獲，一併逮捕連同一百廿八兩鴉片，併解第一特刑庭，依法提起公訴，該案經蕭燮芬推事訊判錢耆元劉明生共同運輸鴉片，各處有期徒刑五年，併各科罰金千元，褫奪公權五年，罰金如易服勞役，各以一千元與六個月之數，比例折算，曹木生處徒刑二年六月，錢耆元等不服，錢延吳楚梁律師，劉明生同延范剛愈恩良兩律師，上訴高二分院，請求平反，院准狀，日昨由周庭長偕同推檢開合議庭提審，上訴人均狡辯該案探員訊問一過，諭令開始辯論，由捕房律師丑彰與各上訴人辯護律師互辯良久，各上訴人一致要求平反，庭上認爲事實明瞭，宣告審結，定期宣判，各上訴人均還押。

租界昨日起已加緊冬防 各里弄重行封鎖

△滬訊 公共租界及法租界警務當局，現以時屆歲底，爲維護地方安寧，昨（二十九）日起加緊冬防措施，除於宵禁時間從嚴管理外，並將各處貫通之里弄，重行封鎖，或予整理，所有各捕房警捕，亦奉上峯飭令分班出勤在各要隘馬路嚴密施行檢查行人及車輛，公共租界之紅色警備車三輛，及法租界之裝甲車三輛，全日出巡各馬路，以資充實戒備，但萬國商團，本年因擔任公共租界乙區防務，對於冬防之協助，則未能如往年之舊例辦理云。

崇明島之今昔（二）

在日軍援護下之崇明島日趨於和平，該島居民，頗感謝日軍之辛勞，熱血漢黃燾本氏，爲實現和平建國，於去冬決然起而組織興亞建國軍，在日軍指導之下警備全島。當成立週年，該軍利用渝軍之冬季訓練中，精選於訓練，興亞建國軍，先會驅走新四軍，其勇敢及軍律嚴肅精神，早爲島民所感謝者。照片—射擊演習（上）興亞建國軍軍旗（中）列隊（下）

冬賑會令各區 貧民送庇寒所

△京訊 首都冬振委員會鑒於首都貧民衆多，業已籌辦冬賑，以資救濟，惟查數月以來，最貧苦市民，向中央賑務委員會請求救濟收容者，業有多起，值此隆冬居屆，食住尤感困難，而首都救濟機關，設備有限，難於悉數收容，言念及此，殊堪憫惻，迭經通盤籌劃，於城廂先設庇寒所九所，計（一）遊民庇寒所設一區正覺寺，（二）殘老庇寒所設二區臥佛寺，（三）貧苦婦孺庇寒所四所，設于二區杏花村十四號，三區竹橋三十六號，四區金陵寺，每所可容納三百人，每日一飯一粥，自一月一日起，開辦八十日，以度嚴冬，而免凍餒，除各該貧民，由該會振務組造冊發給入所證，持證投所外，昨特訓令各區公所，如遇貧苦市民食住無着者，亦得分別性質，加具證明轉送城廂各庇寒所，臨時收容下，關方面繪飭，則可就近先赴四區金陵寺收容。

特二法院房屋 即將開始修葺

△滬訊 本市法租界江蘇高等第三分院，及第二特區地方法院法庭等房屋，均係會審公堂前身，該屋全部建築，備極精美，內外尤屬富麗異常，惟自經接收以來，已歷十餘年，從未加以修葺，日積月累，致內外毀損不堪，直至最近兩法院之隸屬轉移國府後，中央爲司法尊嚴及國際觀瞻計，將令高三分院及第二特區法院，重加整理，聞全部修理費用約需一萬餘元，同時司法警察及庭丁等制服亦一律更調，以示整齊而壯觀瞻云。

上海夜話 內山完造作 貝月尹部

官祭（下）

還有，實際上中國人對官吏，是取非常謙遜的態度的。不，也有說是看到了像以鞠躬來表示敬意那樣的，也正是官尊民卑思想的鐵證了。而在這以前雖也曾舉出各種例子，立出證據，我也曾一度容受過這些例子，但是簡單地、是了是了正是如此，中國是官尊民卑底國家的那種話，却很抱歉是說不出來的。

雖然並不是斷然的說中國並不是官尊民卑的國家，但在大體上我可以說，中國並不是官尊民卑的國家。至少大數的人是決不官尊的，祇是小數的官吏，在自行高傲而已。就是所謂民卑，這也決不能說是大多數的人持有民卑的思想。因爲什麼呢？因爲大多數的人都是庶民的緣故。因此可以說官吏的自傲，繼續以爲官尊而擺出神氣，還有民卑思想而已。

對這由最大多數的庶民看來，實在是可以看到很有興味的事情的。我想：想一想到現爲止的所謂中國的官吏，實際說他們一聲是庶民的榨取器械，是難有同答的話的。不，不單如此，中國的官吏，差不多都是會害弄過庶民的人，該也不會是我一個人的話罷。

假使說是有把政治自體以庶民爲目的的幸福爲主要眼目，而從事過政治罷，而那運用機構的人們，依照那機構而運用過的事，我想一次都不會有過。（這雖是連堯舜的故事，都否定了。）總之，中國最大多數的永年的歷史，終於被所謂官吏使庶民感覺到是可怕的了。

我想再不會有比中國人那樣的怕官吏的人了。假使被强盜所搶，無賴漢所打，或被欺騙了，也不容易去告官的。如果說那是爲什麼呢？可以說因爲是怕官吏，除了此外，是沒有可以說的了。終於像沒有了法律的神聖，和法的森嚴，祇有看到怎樣的善人或是惡人，都不加分別，祇是怕而已。

所謂窮則變，變則通，是中國的人生哲學。怕官的事達到極點等，不知是誰想出了一種官祭的方法來。（我取消官祭是我的發明語。）如果說所謂官究竟是怎麼一會事呢？中國人看到都是怕的，但已被看到了，就沒有法子了。那樣一來，最後就立刻研究不要那以上的災禍底豫防方法了。那豫防方法，就是官祭。

官祭，以爲是尊敬官，那是官員的同伴，若然是有點出人的。實際上不是尊官，而是祭官。據說有：在年末灶君是到玉皇大帝那兒去報告那一家人的善惡的傳說的，而在那時，就有了供灶君吃糖果的習慣。或者說那是爲了不致於有惡報告的豫防罷。那是和在葬式時首先走的人，一邊撒着用銀紙做的銀貨或是元寶而走的事，有點相同。和日本的迷信六文錢，所謂三河的渡錢，內容略有不同之處。

一有了蔣介石的國民革命軍已經進入上海城的流言，不知道在什麼時候準備好的，一當天白日旗所罩沒了。大概是蔣介石已經進城了，若再打出敗了的黃龍旗（恐爲五色旗之誤譯者。）知道了一定是生命很危險的，而擧行的豫防注射罷。可說是祭了官員，而算是不要降下這以上的災禍的祈禱罷。這是我說是官祭的所以，就是在我們之間。四十五十的吉勢入，抱起了孩子，也是常々要哈哈哈，哈哈哈的。

國立各中學 定期舉行展覽會

△京訊 自教部規定一十八日爲寒假開始日期後，本市各中小學，均將準備辦理學期結束事宜，國立模範男中校，欲使學生家長及社會人仕明瞭各學生一學期來之作業進度，均將於一月一日至三日舉行成績展覽會，聞同時舉行者有模範男女中，國立師範及第一職中等四校云。

工部局火政處 兩處員升站長

△滬訊 工部局火政處，爲嘉獎處員包爾德，史丹寧兩員服務之勤勞，經處長核准，特自即日起升任爲助理站長，此外該處又另委崔歷山可，意利夫，史丹寧納雜等三員爲新任試用處員云。

華北開發公司 參加鹽業

△同盟社廿八日北京電 關於華北重要資源之食鹽，其增產及配給事宜，當然擬於統一統制之下，對於日本實行之物資動員計劃，以期萬全，由於此種見解，則華北開發公司，將參加山東鹽業公司之開發，俾能加以吸收，大體此事已在考慮之中，明年度可望實現，山東鹽業之資金爲一千萬元，係由三井，三菱，大日本鹽業，青島田中商店等集資而成，華北開發公司對此，希望其能讓出四成股票，又山東鹽業公司，現正在努力於自己鹽田之中，該公司之主要業務爲購買山東地區之土鹽。

軍裝西服業公會 成立大會

△中央社京訊 京市各業同業公會，在商整會領導之下，先後成立者已有新藥業，米糧業等數會，茲悉軍裝西服業公會亦於二十七日上午十一時，假商整會大禮堂舉行成立大會，到社運會京分會代表余若冬，商整會代表葛運才，暨全體會員等一百餘人，行如儀，首由主席潘紹華報告籌備經過及開會宗旨畢，即由社運會代表秦若冬等相繼致詞，繼即討論會章，選舉理事十三人，候補理事五人，並一致議決電汪主席致敬，旋即攝影而散。

京市各耆老會 將舉行慶祝元旦

△中央社京訊 民教館此次舉辦耆老會，共計選出健康老人三十二名，其選舉標準，以年高與體格並重，故除年屆八十之男女老人溫良臻，及余高氏因體格特健，各取爲第一名外，九三老人范健飛，九十老嫗謝王氏，雖身體稍弱，亦均年高而獲得特等第一名，今各健康老人值此各界熱烈慶祝元旦之時，亦均豪興勃發，不減年少，特訂於元旦下午二時，在民教館擧行耆老慶祝元旦大會，並攝影以爲永久紀念，此一萬六千歲中之健康老人之慶祝會，意義頗深云。

昨自殺案 連續三起

歲暮將近，百物飛漲，一般收支不平及失業之市民，均有無法度年之慨，是以邇日厭世自殺者，爲數甚衆，昨日一日間，又有自殺案三起，茲詳分述如下：

愛文義路六〇四號居民王長春，年已六十歲，賣香烟爲生，近因生活程度日高，且又多病，是以頓萌厭世之念，乃於昨晨乘人不備之間，吞服多量雅片煙自殺，經人發覺後，車送同仁醫院，卒因年老及吞服毒汁過多，旋即斃命云。

又，昨日上午十時許，虞洽卿路大中華飯店二六二號內有青年一名，吞服來沙爾自殺，據該青年於前日赴該飯店內闢室，在循環簿上，書明陸如求年二十一歲，本地人，至昨日晨十時，經該店茶役發覺，乃即報告捕房，遂將該青年車送仁濟醫院求治，詎因服毒過多，至下午三時許，即行殞命，在二六二號房間內檢得絕命書一封，內因受失戀及失業所致以自殺云。

昨日上午七時許，靜安寺路口，忽有一年老婦女（約五十餘歲），衣衫襤褸，徘徊馬路中，突乘車輛往來時，擬圖自殺，經捕警見，乃即將其救起，據老婦與人云，近因幼子病了，且居處又告期滿，無登身之地，更因年老多病，不能工作，故祇得求死云，語後，掩面而哭，後有路人自動捐款，約得七元餘，由捕交婦後，始行離去云。

RITZ 融光大戲院
地址 海寧路三三〇號 電話四二一〇三・一
票價 大人六角 日本・官長將軍四角 軍人小人二角
時間 十二時半・二時半・四時半・六時半・八時半
泰羅鮑華★陶樂娜拉摩合演
愛普盧
翩翩年少！具潘鄧小閒之長
婷婷弱質！嘗甜酸苦辣之味

元旦上映 獸國春秋
活捉巨猩 巧殲毒蛇 怒鬪猛獅 寸寸皆眞
三十年大鉅獻三百英尺精華

日本郵船
○歐洲定船期
○李浦行
○桑港定期航
○汝市定期船
○長崎行連絡船（上海時間）
○神戶行連絡船
○鹿兒島，大阪橫濱行
○門司，神戶，橫濱行
○青島，芝罘，天津行
○青島威海衛大連行
○青島行
○基隆行
○廈門行
○廈門西貢盤谷行
東亞海運
○大連，天津線
○青島，天津，大連行
○大連，芝罘，壺盧島線（大連行）
大連汽船
○青島，大連行
○神戶直航
○香港行
○蘭貢，甲谷陀行
○孟買行
○濠洲定期船
○南美定期船
○紐約航路

東渡參觀記（續）

中宣所學員　歐邁之

次日（十二日）訪問情報局，武藤總裁久富次長，在招待茶會上，次第均有演說，離開了情報局，到同盟通訊社去參觀，同盟社的大平先生，原是南京中聯社時代的主持者，也是南京同盟社支局的負責人，本年五月始離京回國，團員多人均與有舊，見面倍覺親切。大平，高崎相繼演辭後，並由馮團長作答辭，隨着領導我們參觀全部。內部組織，極其宏備，編輯部面積達四五十英尺，本團到時，工作正忙。祇作一圈子的巡視。其中通信網組織，分本國之部，海外之部，東亞之部三部份，東亞之部，自哈爾濱，齊々哈爾，海拉爾，而達北京，上海，廣東，河內。通訊網的設備，可算無遠弗屆•內地，支社局分大阪，名古屋，關門，福岡，四分社，另有支局三十四，分佈全國各重要區域，在華中，華北，滿洲等地，亦有支局三十餘處•社內機構，分作總務，編輯，通信，經濟四局，局之內分設各部總務局有人事，庶務，經理，業務，企劃，出版，映畫，航空，同盟講習所等各部，編輯局分政治，經濟，社會，運動，演藝，外信，東亞，特信，調查，寫眞各部，通信局分整理，地方，滿洲，放送，英文發送，技術各部，經濟局分外經，內經，商況各部領導者特導同人參觀無線電傳影部，時適大阪地有無線電照片拍來，同人獲觀其研究無線電傳影是根據電學和光學的作用，其傳送方法，由甲地傳至乙地，先由甲地以電話至乙地，乙地接線後，即預備接取手續，後以電話覆甲地，約十分鐘許，即可完成，據說此型機在日本祇有二架，數年前，已値十萬元，現在當不止此數云，參觀完後一，承蒙該社，[illegible]餐室，（東京有名的餐室，）設筵招待，盡歡而散。

接着是參觀朝日新聞社，朝日新聞是東京最大的報紙，每日出版晨刊夕刊各一次，在東京，大阪，名古屋門司，四地共時發行，四處的銷數合計在三百五十萬份上，內部設備除編輯，營業，印刷四局以外，更有航空部，映畫部，計劃課，記者審查部，東亞問題調查會等，並有自備飛行場一所，飛機十架，專用電話線二條，寫眞電送機十三架，貨車三十輛，自備汽車二十五輛，印刷工場備有活字三十萬，活字鑄造機十四架，紙型製作機五架，鉛版鑄造機四架，輪轉印刷機二十一架，編輯技術和出版速率，一切都能趕上歐美新聞界。至其規模之大，設備之完善，尤非我國報紙所能及。

日日新聞社，亦爲東京一大報之一，定期刊物計有本身日日新聞日刊外，尙有大阪每日新聞，英文東京日日，東日小學生新聞，商人新聞點字大阪每日等十七種。其中，華文每日月刊，行銷我國很盛，規模之大，頗不亞於朝日新聞，本團抵達時，已預備高貴茶點招待，席間編輯長田中香苗先生發言，態度誠謹而和藹，同人聆後，均深覺此後中日合作的關係，祗有更趨密切，同座並有阿部賢一博士，爲日本有名理論家，留覽一週後，赴東日天文館參觀，館在日日新聞社址側，入門如進電影場，全場黑暗々地，伸手不見指，坐既定，四方東南西北間，顯出四個電光字，刹那，抬頭碧空沉々，星斗燦爛，閃爍光輝，和眞的天空夜色沒有兩樣，身歷其中彷如古代帝王的夜觀天象，在靜得蠅飛可聽的環境中，天空現出了一個箭頭，箭頭指示出在訴我們某一顆行星的移動及其作用，由指導員在播音機上清晰地解釋着。

兩軍校巡禮

戶山陸軍幼年學校，戶山陸軍幼年學校學生多爲十三四歲至十七八歲的青年，朝氣勃々，武功之外復授以文事。本團參觀時，正散課休息，學生還有在自修室，孜々不倦地看書的，所授課目，除本國文字，亦有我國文『古文觀止』等，講授德俄語文亦屬重要項目。武術室中羅列持鎗相撲時用的甲冑刀劍之氣森然。

陸軍預科士官學校在戶山幼年軍校對面，參觀時，由該校軍官領導，率學兵作各種野戰演習，首見表演跳高，從十五呎不架上持鎗擲下，次又表演躍鐵網防線，衝鋒爬城，最後表演持刀相撲，持鎗相撲等肉搏演習，殺氣騰大，如臨陣地，鎗砲聲遠處不斷地聽到。外科病院，時有三兩斷足傷兵策杖而行，修潔的白衣觀音—女護士，在調藥療傷。傷兵們目覩飛躍跋扈的弟兄們，縱橫疆場，而自己則身成殘廢，相信一定有很大的觸感能！離開陣地實習場，赴『調律場』聆奏樂曲。在悠揚跌宕的樂聲中，奏完了一首『千八百年』大帝曲日本音樂約而不縱，奏來綿々纏々地充分表現其民族性的富于情感。旋赴高級軍官集會室茶會。致詞

[illegible]下午，赴早稻田大學，[illegible]參觀女子高等師範學校一座七層的西洋式黃色大廈，入門纖塵不染，同人踱着輕緩的步伐，巡覽各教室一週，學科中除了普通之外，特別注重實習設備有縫級實習室，烹飪實習室，保姆實習室各室等，均由該校職員持鑰啓門給本團同人觀覽內部，校舍外隙地，植有美麗精巧的花圃，作各種圖案形，據引導人說，此種園藝都是出自學生的手，還有校舍的清潔洒掃，也不假手校役，一切由値日學生負責，像這樣高貴的學府，能有此種訓練，養成刻苦勤勞的習慣，是値得取法的，還有日本教育之普及，至可敬佩，我們居住的旅館下女，全都認識文字，不但識字，並且都能寫得一手遒勁的字體，反觀我國，文盲遍地，在這戰禍三年中，更造成了不少失學幼童，失學青年，徒自誇耀四萬々五千的國民，大部份都是目不識丁的文盲，特此救國，尙不可能，遑論強國。唉！

三越百貨公司位於東京市的核心——銀座街，富[illegible]，在東京數大百貨商店，三越，白木屋，高島屋，松屋，松坂屋中，首屈一指。樓高共分七層，分售各種貨物，出品以本國貨爲主位，舶來品絕少，售貨員大部份爲女子，輕聲淺笑，對顧客必恭必敬，在日本商店購物，會使你感到不進門則已，進門非買不可之勢。足見商店職員的訓練有素。

東京市上，許多公共團體，機關，辦公室或工場的着眼處，都貼有『無駄排除，廢物利用，節約強化，』的標語，市街上，大銀行，人壽保險公司門前，都懸着丈餘高度的白布標幟，上書『貯蓄報國』或『國民精神總動員』字樣，爲節省電費，入夜馬路上不張路燈，祗靠兩旁商店的燈光，照耀行人。對於用水，也有一定時間的限制，飲食限制上面曾經說過。總之，新體制運動的強化，處々都表現着日本國民的兢々業々，衛護國家。

十四日，本日參觀目的地爲帝國大學，王子製紙工廠，在未赴上列兩地之前，尤得觀我國至聖孔子的廟宇，不可謂非快事。這地方稱『湯島聖堂』湯島是地名，聖堂是聖廟的意思進門處有金字的匾額，上書『仰高』二字，再進爲前殿，中國式的建築，而有比中國清幽潔靜的氣氛。中殿匾額『杏壇』，階前植有孔林古柏，和楷樹旁植木牌，上書爲山東衍聖公府孔靈淑所贈。並有榊木，很少見到的植物，越過『杏壇』，一條長々的石階地面砌作八角形圖案。兩旁是走廊，正中大殿『大成殿』，白堊牆壁，樑以純黑光漆的樑柱，色調極質樸莊嚴。指導的司廟人，雖西裝革履，而彬々有儒者氣，大概是受着聖地的氣質薰陶吧！他爲記者說，大殿供奉的孔子銅像是明儒朱舜水東渡講學時帶來的，孔聖以外，旁祀宗聖亞聖，復聖述聖牌位，神龕製作，古色古香，纔有中世紀美術氣味同人履大殿，肅立脫帽行最敬禮，並拍照存念。我國萬世師表的至聖孔子，想不到在此國還沒有如在異國的敬仰祭祀，他老人家在天之靈有（待續）

經濟一週

一週商情簡述（十二月廿四日至廿九日）

外匯

上週金融市場僅開做四天，因冬至聖誕節休假兩日也，總觀四天之市況結果，因謠言逐漸平息，人心趨於穩定，投機者多於獲利中出籠，因之外滙趨軟，給赤下落，美滙曾賤達五元五六二五，給赤亦逐步回跌，殆亦物極則反也，債市仍無生氣。

外匯

週一　滙豐掛牌再緊縮，暗市異常混亂，美滙竟軟達五元四〇六二五，晨開因謠風影響較上週六英緊〇六二五，美軟一二五初尙盤旋穩定，一度回硬，旋因投機者起而狂抓，緊風突起，雖滙豐美行盡力供塞，終以求供懸殊，無濟於事，故緊風始終奇俏也，收市現英金三辦士四〇六二五，現美金五元三四三七五，比上週六英縮一八七五，美緊三七五。

週二　滙豐掛牌無上落，暗市回長，市況稍形安定，晨開較上日英緊〇三一二五，美硬〇三一二五，初時又告不穩，旋因滙豐掛牌揭曉無動，而美行及英行又復大量供塞，潛勢稍鬆，投機者多獲利吐出，市面續硬，後有小縮，終後須回平，晚收現英金三辦士四三七五，現美金五元四三七五，比上日英長〇三一二五，美鬆〇九三七五。

週三　無市

週四　無市

週五　滙豐掛牌無上落，暗市續趨鬆動，晨開與假前（週二）無榮辱，旋以投機者起而狂抓，市面一度復轉緊態，終因英行肯予供塞，而華商之投機者亦鑒於人心穩定，乃跟踪相繼拋售，市面終趨疲軟，晚收現英金三辦士四八四三七五，現美金五元五三一二五，比週二英長〇四六八七五，美鬆〇九三七五。

週六　滙豐掛牌無上落，暗市因流言減少，人心復趨穩定，而英美等行供塞爽利，市面頭寸供過於求，出籠者甚多，價乃鬆軟，晨開比上日美平英緊〇一五六二五，開後英美行俱賣出，而港電亦未抛塞，美金賤達五元五六二五，晚收現英金三辦士五三一二五，現美金五元五六二五，比上日英長〇四六八七五，美鬆〇三一二五。

外匯

（甲）滙豐掛牌　註附　英滙以法幣一元計算　餘滙以法幣百元計算

國別	週一	週二	週三	週四	週五	週六
英滙辦士	[illegible]	[illegible]	—	—	[illegible]	[illegible]
美滙美元	[illegible]	[illegible]	—	—	[illegible]	[illegible]
法滙法郎	無市	—	—	—	—	—
港滙港元	二三•一二五	二三•一二五	—	—	二三•一二五	二三•一二五
坡滙坡元	三二•三七五	三三•〇〇〇	—	—	三三•〇〇〇	三三•〇〇〇
呂滙呂元	一一•一二五	一〇•六二五	—	—	一〇•六二五	一〇•六二五
印滙羅比	一九•三七五	一八•七五	—	—	一八•七五	一八•七五
德滙馬克	無市	—	—	—	—	—
荷滙荷盾	一〇•〇三一二五	一〇•〇〇〇	—	—	一〇•〇〇〇	一〇•〇〇〇
日滙日元	二三•六二五	二三•五	—	—	二一•二五	二一•二五

（乙）內盤收市

日期	英滙（辦士）收盤價	美滙（美元）收盤價
週一	三•四〇六二五	五•三四三七五
週二	三•四三七五	五•四三七五
週三	—	—
週四	—	—
週五	三•四八四三七五	五•五三一二五
週六	三•五三一二五	五•五六二五

（丙）各國互滙

國別	週一	週二	週三	週四	週五	週六
英對美	[illegible]	[illegible]	—	—	[illegible]	[illegible]
美對英	[illegible]	[illegible]			[illegible]	[illegible]
英對滬	三辦士	三辦士			三辦士	三辦士
美對滬	[illegible]	[illegible]			[illegible]	[illegible]
英對日	一先令二辦士半	一先令二辦士半			一先令二辦士半	一先令二辦士半
美對日	二三元四八	二三元四八			二三元四八	二三元四八

現金

週一　給赤暗市於多頭操縱及外滙縮緊消息下，掀起驚人漲風，最高峰見六六八〇元，縱美滙而上，実，浮空忍痛斬殺者甚多，晨開爲六千二百五十元，一度低回後，旋因謠言激勵，實風突起，益以外滙報緊，漲勢青雲直上，無法遏止，晚收六千六百十五元，比上週六亂升五百五十元，全日有四百八十元上落，成交一萬五千兩，飾金掛高廿五元。

週二　給赤暗市已稍見回跌，多頭獲立出籠者甚多，惟謠風雖息，人心則仍在恍惚中，晨開爲六千六百元，旋因出籠影響，立見反跌，一度跌至六四四〇元，因外滙報鬆，人心不振，價乃逐步狂落，晚收爲六千五百七十元，比上日亂小四十五元，全日二百元上落，成交一萬五千兩，飾金掛小五元。

週三　無市

週四　無市

週五　給赤暗市雖一度高達六千八百元，然以外滙轉鬆，人心穩定，多頭出籠，浮戶了結，而成先漲後瀉之勢，晨開爲六千六百五十元，旋以多頭狂抬，繼續增高，未幾浮多了結，回風遂起，盤旋下落，最低撤達六千五百二十五元，晚收爲六千五百三十五元，比週二亂小三十五元，一日間有二百七十五元之上落，成交約八千兩，飾金不動。

週六　給赤暗市因滙報鬆，人心穩定，再復下落，晨開承上日頹勢狂落爲六千四百三十元，一度抬升後，因現金低落，金價比照美滙抬高過巨，投機家乃扒美滙前來套賣，故又數度下落，收市爲六千五百元，比上日亂小卅五元，一日有九十元之上落，成交約六七千兩，飾金掛低十元。

（甲）現金

日期	開盤	收盤	最高	最低
週一	六•二五〇•〇〇	六•六一五•〇〇	六•六八〇•〇〇	六•二〇〇•〇〇
週二	六•六〇〇•〇〇	六•五七〇•〇〇	六•六〇〇•〇〇	六•四四〇•〇〇
週三				
週四				
週五	六•六五〇•〇〇	六•五三五•〇〇	六•八〇〇•〇〇	六•五二五•〇〇
週六	六•四三〇•〇〇	六•五〇〇•〇〇	六•五二〇•〇〇	六•四三〇•〇〇

（乙）飾金

日期	行名	兌出	收進
週一	大新	六七五•〇〇	六四五•〇〇
週二	同	六七〇•〇〇	六四〇•〇〇
週三	同		
週四			
週五	行	六七〇•〇〇	六四〇•〇〇
週六	行	六六〇•〇〇	六三〇•〇〇

公債

週一　外滙驟緊，由於金子狂漲，一時謠言蠭起，多頭紛々出籠，市價乃趨暴疲，各債除丁種未開做外，其餘一致回跌六七角不等。成交約二百二十萬元。

週二　出籠抵補均有，市價稍有畸形，市況仍軟弱，在目下前途殊難看好也，結果除丙種略好五分外，餘均小一二角不等，九六則小四角，成交約一百四十五萬元。

週三　無市

週四　無市

週五　甲乙兩種俱見新高價，由於同業意在軋緊頭寸，惜乎爲力無多，旋即回小，此種無謂漲風，殊難甚其有繼續性也，結果各債一致上落至一元四角不等，成交約三百萬左右。

週六　六戶多頭繼續出籠，故未能繼上日之漲風，且以現套賣之聚，目前債市殊難抬頭也，結果除甲乙丙種略好一二角外，餘均小一角左右，成交約一百七八十萬元。

公債

類	明	週一	週二	週三	週四	週五	週六
甲統	最高	[illegible]	[illegible]			[illegible]	[illegible]
	最低	[illegible]	[illegible]			[illegible]	[illegible]
	收盤	[illegible]	[illegible]			[illegible]	[illegible]
乙統	最高	[illegible]	[illegible]			[illegible]	[illegible]
	最低	[illegible]	[illegible]			[illegible]	[illegible]
	收盤	[illegible]	[illegible]			[illegible]	[illegible]
丙統	最高	[illegible]	[illegible]			[illegible]	[illegible]
	最低	[illegible]	[illegible]			[illegible]	[illegible]
	收盤	[illegible]	[illegible]			[illegible]	[illegible]
丁統	最高	—	—			[illegible]	[illegible]
	最低	—	—			[illegible]	[illegible]
	收盤	—	—			[illegible]	[illegible]
戊統	最高	[illegible]	[illegible]			[illegible]	[illegible]
	最低	[illegible]	[illegible]			[illegible]	[illegible]
	收盤	[illegible]	[illegible]			[illegible]	[illegible]
六九	最高	[illegible]	[illegible]			[illegible]	[illegible]
	最低	[illegible]	[illegible]			[illegible]	[illegible]
	收盤	[illegible]	[illegible]			[illegible]	[illegible]

貼現拆息

日期	貼現	拆息
週一	二、二五〇	〇、〇七
週二	六、二五〇	〇、〇六
週三	—	—
週四	—	—
週五	四、二五〇	〇、〇八
週六	三、二五〇	〇、〇七

船名　日期　公司　出口日期

▲北沙青龍牛洪豐積誠明班

利沙　每晚十一時　海豐

大華　每晚十一時　裕豐

▲崇明南門港堡鎮班

利茂　每日晨七時　復興

▲南通任家港雙灣滸浦班

大連　每晚准十時　萬和

浙江塘工水利局修築海塘工程招標廣告

本局現在修築海寧大尖山字號及海鹽頭欽字號各石塘工程，凡具有上項工程經驗，領得省市登記證而願承包者，自登報日起儘於三十年一月四日前親到本局領取標單圖樣及施工細則等，隨繳圖樣費洋四元（此項圖樣費無論得標與否概不發還）投標時須繳納工料包價保證金百分之五並定於三十年一月六日上午十時在杭州開元路六十七號本局當衆開標特此通告

橫濱正金銀行　總行日本橫濱　上海黃浦灘路二十四號　電話　經理室一七六四九號　各室轉接一五四七〇號

三井銀行　總行日本東京　上海九江路〇號　電話　經理室一九一九六號　各室轉接一五四三〇號　宿舍一八五三四號

三菱銀行　總行日本東京　上海九江路三十六號　電話　經理室一〇五三二號　副經理室一九〇一八號　各課轉接一八〇〇八號　夜間一八〇〇八號　宿舍一二六九七號

住友銀行　總行日本大阪　上海九江路六十九號　電話　經理室一八二五三號　各課轉接自一五五三三號至一五五三五號　夜間一三五三六號

臺灣銀行　總行臺北　上海黃浦灘路十六號　電話　經理室一六五三一號　各室轉接自一八六六三號至一八六六五號　夜間

朝鮮銀行　總行京城　上海四川路三三〇號　電話　經理室一二三九九號　各課轉接代表一一六七六號

漢口銀行上海支行　各種存款・各種放款・代收款項證券等　上海文路三一〇號　電話　代表四三三三〇號　各課轉接　北四川路分行電話四六一二號

上海銀行　上海吳淞路海寧路口　電話　總經理室四三六七號　各課轉接　宿舍四六八二〇號

同慶飯店　民國路小北門鐵門對面同慶街卅七號　優待來賓　附送精美玩具　每位贈送高尙麵點　並再加贈特大毛巾　全部水汀開放　中西大菜　汽車接送　電話南市七四五八

六國飯店　海格路三四六號　電話　二一二九六　二一二九七　二三七二六　二三八五〇

東亞公司　明日開幕　華麗新穎・招待週到　暖氣設備・溫和如春　中西大菜・汽車接送　交通便利・保證安全　歡迎參觀・曷興乎來　地點　民國路一〇三五號　小北門鐵門對面

聯僑總會　地豐路六號（愚園路口）　電話　二二三〇八八　二二三〇八九